



TIJUANA
XXV AYUNTAMIENTO
2024 - 2027

SEDETI

Secretaría de Desarrollo
Económico de Tijuana

MIDIENDO EL BIENESTAR ECONÓMICO DE TIJUANA

VOL. 14

「IT 2026」





TIJUANA
XXV AYUNTAMIENTO
2024 — 2027

SEDETI
Secretaría de Desarrollo
Económico de Tijuana

Midiendo el bienestar económico de Tijuana, es una publicación de la Unidad de Planeación, Control y Seguimiento, Secretaría de Desarrollo Económico de Tijuana.

Unidad de Planeación, Control y Seguimiento

Palabras clave: Economía de Tijuana, industria, comercio, empleo, construcción, empleo, frontera, bienestar

Fecha de edición: marzo 2026, Número 14.

Diseño y redacción: Brenda Jordán Ortega

La Unidad de Planeación, Control y Seguimiento de la Secretaría de Desarrollo Económico de Tijuana, aprovecha los medios informáticos para divulgar información sobre el entorno económico de la ciudad. El material proporcionado de buena fe que aparece en este documento, es únicamente de carácter informativo. La SEDETI-UPCS no se hace responsable del uso que se haga de la información brindada, ni los comentarios u opiniones vertidos en este informe, reflejan la opinión institucional del H. XXV Ayuntamiento de Tijuana.

WWW.SEDETI.TIJUANA.GOB.MX

CONTENIDO

	¿QUÉ ES TIJUANA?	1
01	SOCIODEMOGRAFÍA	3
	Población	
	Vivienda	
	Bienestar	
02	CONECTIVIDAD REGIONAL	8
	Cruces Fronterizos	
	Flujo de pasajeros nacionales e internacionales	
03	ESTRUCTURA EMPRESARIAL	11
	Unidades económicas	
	Industria IMMEX	
	Parques Industriales	
04	ECONOMÍA	16
	Empleo	
	Trabajadores Asegurados	
	Salario	
	Bienestar Laboral	
	Inversión Extranjera Directa	
	Producción y crecimiento	
	Inflación	
Remesas		
	REFLEXIONES	29
	ANEXOS	31
	GLOSARIO	35



San Diego

EE. UU.

San Ysidro Otay Mesa Otay Mesa II Tecate

● Tecate

Mexicali



● Rosarito



1,239.49 km²

Extensión territorial en ubicación privilegiada

24 km

De línea fronteriza con Estados Unidos



● Ensenada

San Felipe

San Quintín

¿QUÉ ES TIJUANA?

EN RESUMEN

TIJUANA ES...

1,922,523

Habitantes



50.4%



49.6%

51%

De la población del estado

+70

Centros de educación y formación superior

TIJUANA GENERA EL **50% DEL EMPLEO** CREADO EN BAJA CALIFORNIA

27.8%

De los empleos los genera la industria manufacturera

2.5%

Tasa de Desocupación

61.2%

Tasa de Participación (PEA)

64,987

Unidades económicas

90%

Empresas dedicadas al comercio, restaurantes o servicios.



592

Establecimientos de manufactura de exportación



222 mil

Empleos totales de manufactura de exportación



1,826,598 operaciones

Aduana fronteriza más activa del país en 2025 (por número de operaciones)

48.1

Millones de cruces fronterizos

TIJUANA-SAN DIEGO ES **LA ZONA ECONÓMICA** Y ÁREA METROPOLITANA **BINACIONAL MÁS GRANDE DEL MUNDO**



2

Puertos marítimos cercanos



1

Aeropuerto Binacional



3

Puertos Fronterizos (uno en construcción)

01

SOCIO DEMOGRAFÍA

POBLACIÓN | VIVIENDA | BIENESTAR





1,922,523

Habitantes



51%

De la población del Estado

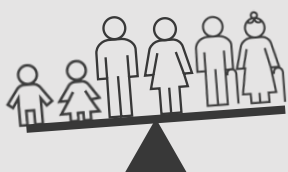

29 años

Edad Mediana



+2%

Tasa de Crecimiento
Anual Promedio 2010-2020

Pirámide poblacional de Tijuana, 2020

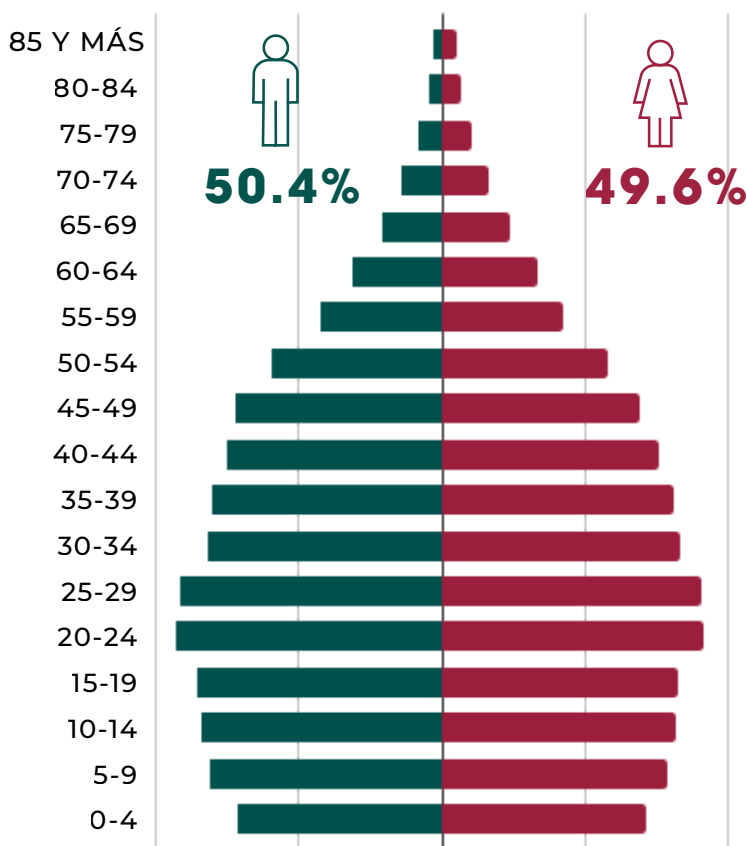

Estructura por edad

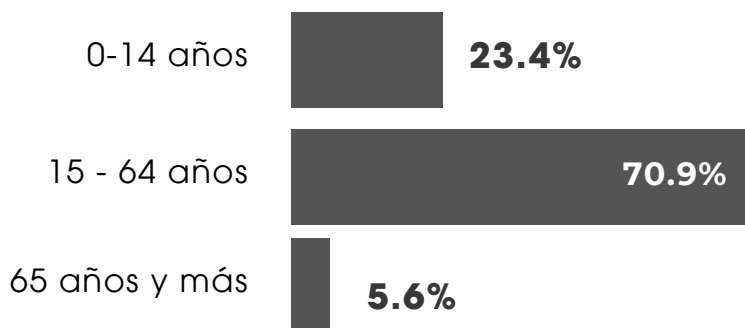

La estructura poblacional de Tijuana refleja una ciudad dinámica, impulsada por una amplia población joven, en edad productiva, con un crecimiento sostenido que favorece su desarrollo social y económico.

PROYECCIONES DEMOGRÁFICAS 2025 - 2040

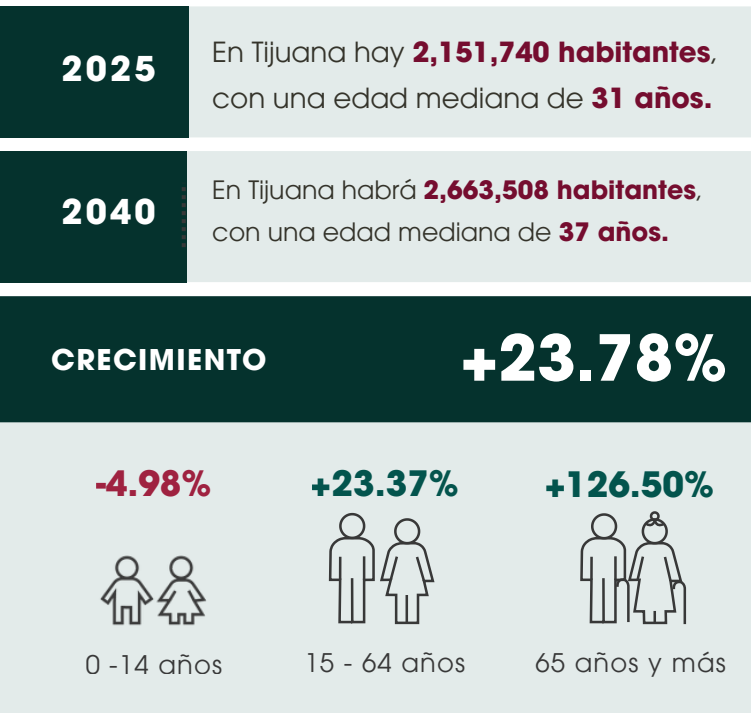

Crecimiento poblacional en Tijuana

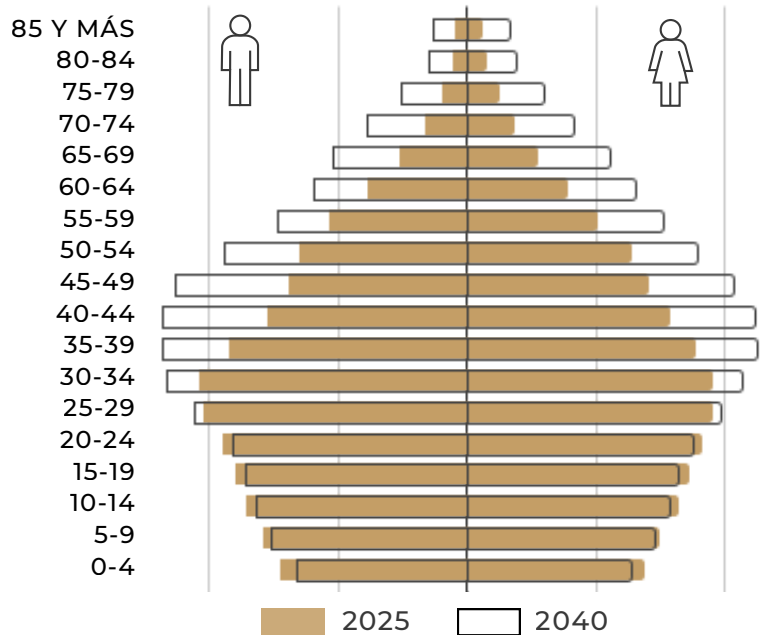

Fuente: Elaboración propia con información del Consejo Nacional de Población (CONAPO).

El crecimiento poblacional proyectado muestra a una Tijuana que continúa expandiéndose y madurando. El aumento en la población entre 15 y 64 años de edad, junto con una mayor edad mediana, representa una fuerza laboral más amplia y experimentada. Al mismo tiempo, el aumento en la población de adultos mayores invita a continuar impulsando una ciudad más inclusiva y preparada, con mejores servicios de salud, movilidad, educación y vivienda. Estas tendencias confirman que Tijuana continúa siendo una ciudad atractiva para vivir, trabajar y desarrollarse.

DISCAPACIDAD

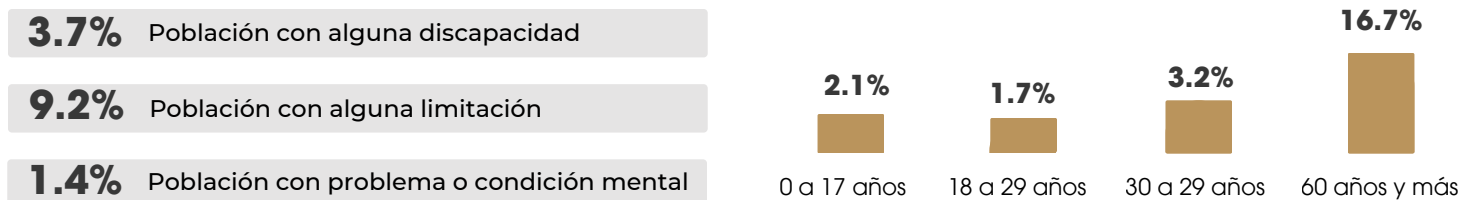

Población con discapacidad o limitación en la actividad, y con problema o condición mental

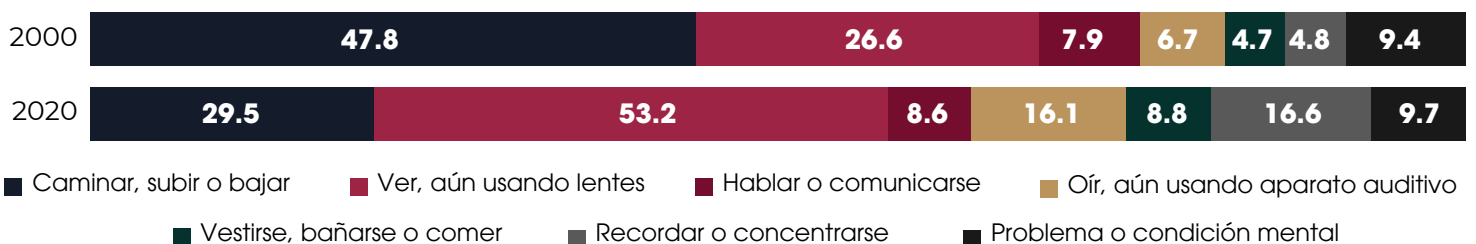

Fuente: Elaboración propia con información del Censo Poblacional y Vivienda 2020 - INEGI

ETNICIDAD

Población que habla lengua indígena* **0.67 %**

Población que no habla español de los hablantes de lengua indígena* **1.14 %**

*De 3 años y más.

Lenguas indígenas más frecuentes

Mixteco	30.9 %
Náhuatl	13.6 %

Fuente: Elaboración propia con información del Censo Poblacional y Vivienda 2020 - INEGI

VIVIENDA

576,708

VIVIENDAS



50.2% del total estatal.

3.3 Ocupantes por vivienda

0.9 Ocupantes por cuarto

2.2% Con piso de tierra

Disponibilidad de servicios y equipamiento

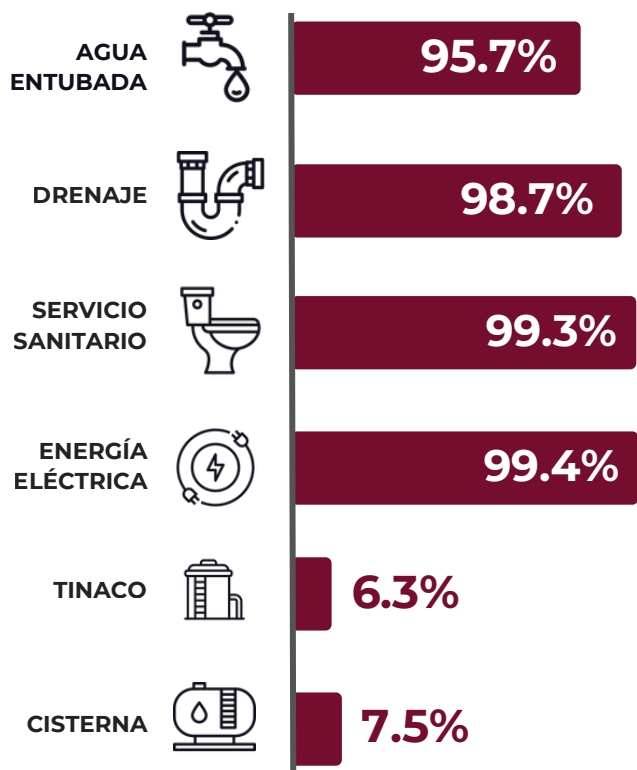

Disponibilidad de bienes

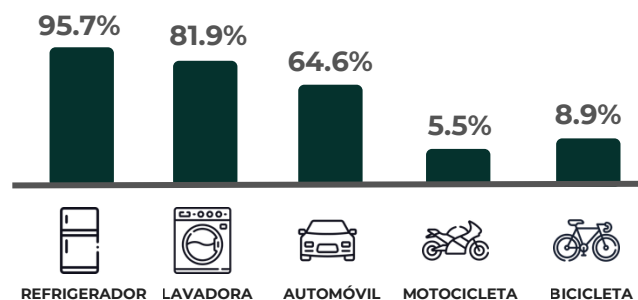

Disponibilidad de TIC

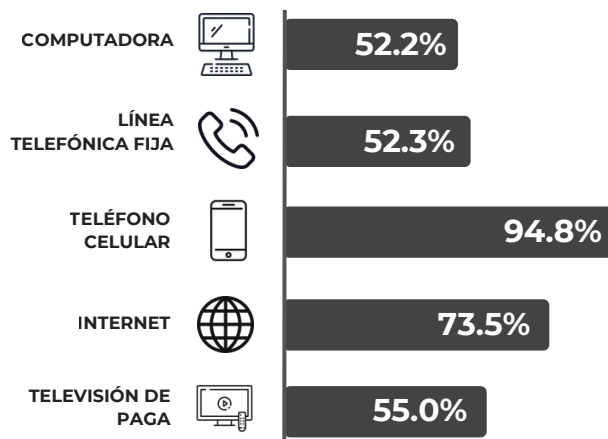

Fuente: Elaboración propia con información del Censo Poblacional y Vivienda 2020 - INEGI

BIENESTAR

La pobreza en Tijuana se redujo en un 5.8% de 2015 a 2020, ocupando el tercer lugar en reducción de pobreza en el estado. De acuerdo al último estudio del Instituto Nacional de Estadística y Geografía (INEGI), en 2024, Baja California se situó como la entidad con menor porcentaje de población con pobreza multidimensional, con 9.9%.

Entidades con menor tasa de pobreza en 2024



En 2024, el promedio nacional de pobreza alcanzó 29.6%, una cifra mayor a la registrada en el estado.

Fuente: Elaboración propia con información del CONEVAL 2024.

Niveles de pobreza por municipio

Valores porcentuales

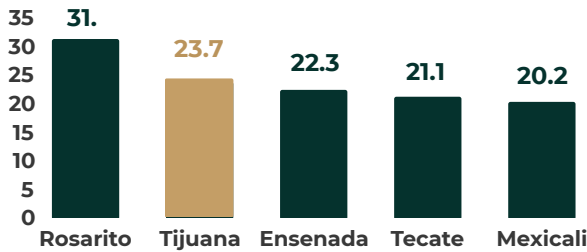

Línea de pobreza

\$2,462.71

Valor mensual de la **canasta básica por persona** a pesos corrientes.

Noviembre 2025

Composición de la pobreza en Tijuana

Porcentaje de la población

	2010	2015	2020
Población no pobre y no vulnerable	23.1	29.0	31.4
Pobreza	31.1	29.5	23.7
Pobreza Moderada	27.6	27.6	21.8
Pobreza Extrema	3.5	1.8	1.9
Vulnerables por carencia social	39.5	33.1	38.1
Vulnerables por ingreso	6.3	8.4	6.8

Fuente: Elaboración propia con información del CONEVAL 2020.

Tijuana se distingue por ofrecer oportunidades para quienes las buscan y, gracias a políticas económicas orientadas al bienestar, ha logrado reducir la pobreza. Sin embargo, aún hay **áreas de oportunidad** en las que hay que trabajar como gobierno para mejorar la calidad de vida, especialmente en el **acceso a servicios básicos**: en 2020, sólo **72.5%** de la población tenía **servicios de salud** y **54.4%** contaba con **seguridad social**.

86.2%



Avance educativo

72.5%



Acceso a servicios de salud

54.4%



Acceso a seguridad social

93.5%



Calidad y espacios de la vivienda

96.7%



Acceso a los servicios básicos en la vivienda

86.4%



Acceso a la alimentación nutritiva y de calidad

02

CONECTIVIDAD REGIONAL

CRUCES FRONTERIZOS | PUERTOS TERRESTRES | AEROPUERTO | PUERTOS MARÍTIMOS



■ CONECTIVIDAD

48.2 M

Cruces Fronterizos en 2025

3,462,754

Cruces Fronterizos en Febrero 2026

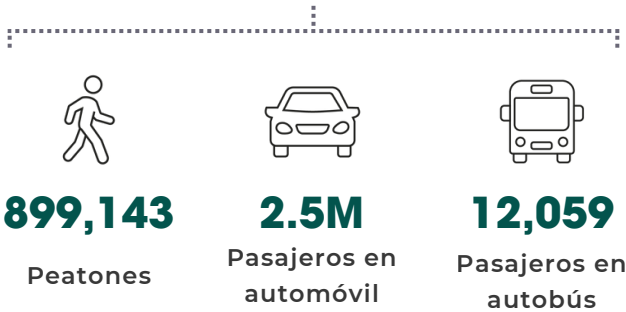

*Incluye cruces de Cross Border Xpress.

TIJUANA-SAN DIEGO ES LA ZONA ECONÓMICA Y ÁREA METROPOLITANA BINACIONAL MÁS GRANDE DEL MUNDO

Evolución del flujo de cruces fronterizos

Millones de personas

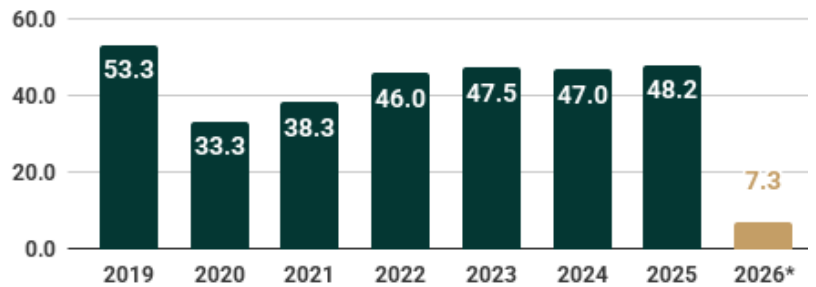

Fuente: Elaboración propia con datos Bureau of Transportation Statistics.

■ GARITAS INTERNACIONALES

SAN YSIDRO

+33 M Cruces en 2025 **+2.4 M** Cruces en Febrero 2026

UNO DE LOS CRUCES TERRESTRES MÁS TRANSITADOS DEL MUNDO.

San Ysidro - Peatonal y Vehicular

Horas de operación:

Abierto de lunes a domingo las 24 hrs.

PedWest / El Chaparral - Peatonal

Horas de operación:

De 6:00 AM a 2:00 PM con dirección a Estados Unidos.

De 3:00 PM a 11:00 PM con dirección a México.

OTAY MESA

+13.5 M Cruces en 2025 **917,397** Cruces en Febrero 2026

Peatonal, Vehículos personales y Vehículos comerciales

Horas de operación:

Varía por el tipo de vehículo y carga.

OTAY MESA II

Vehículos personales y Vehículos comerciales

En construcción

AEROPUERTO INTERNACIONAL DE TIJUANA

EL SEGUNDO AEROPUERTO MÁS AL NORTE DE MÉXICO

Terminal Civil/Comercial
23 Puertas **2** Salas

Edificio de Aviación General
 Terminal EAG

Puede manejar hasta
10 M Pasajeros al año **360** Vuelos por día

FLUJO DE PASAJEROS*

NACIONALES



INTERNACIONALES



*Pasajeros usuarios del CBX en Tijuana en ambos sentidos están clasificados como internacionales.

TERMINAL CROSS BORDER EXPRESS (CBX)

Puente peatonal **único en su clase** que conecta directamente San Diego con el Aeropuerto Internacional de Tijuana.

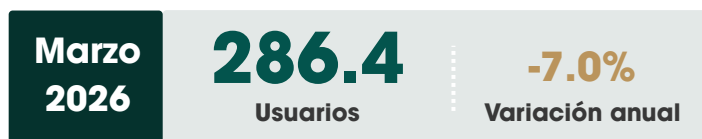

Fuente: Elaboración propia con datos Grupo Aeroportuario del Pacífico.

PUERTOS MARÍTIMOS

Long Beach A 2 horas 30 minutos de Tijuana

Ensenada A 1 hora 15 minutos de Tijuana

ESTRUCTURA EMPRESARIAL

64,987

Unidades Económicas*

\$546,838

Producción Bruta Total**

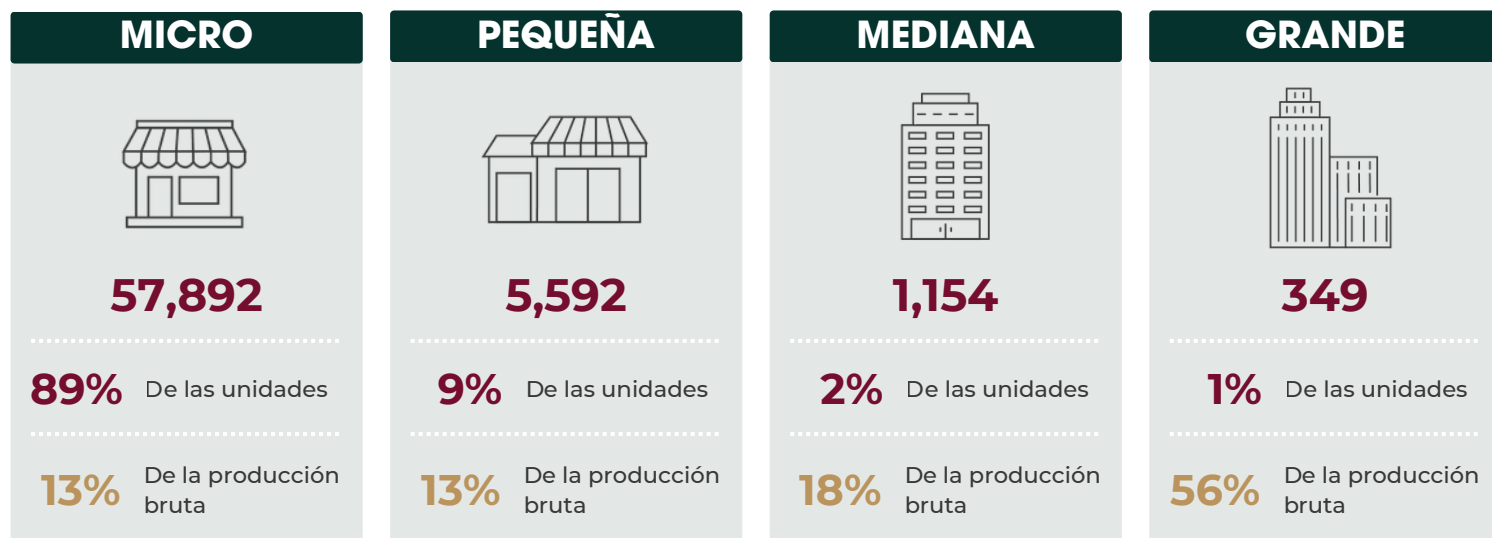

98% son micros y pequeñas empresas.
Generan **26%** de la producción total

*Directorio Estadístico Nacional de Unidades Económicas y Censo Económico. INEGI
**El valor de la producción fue tomado del Censo Económico 2024 en millones de pesos

UNIDADES ECONÓMICAS POR SECTOR DE ACTIVIDAD

90% de las empresas establecidas se dedican al comercio, restaurantes o a brindar servicios.

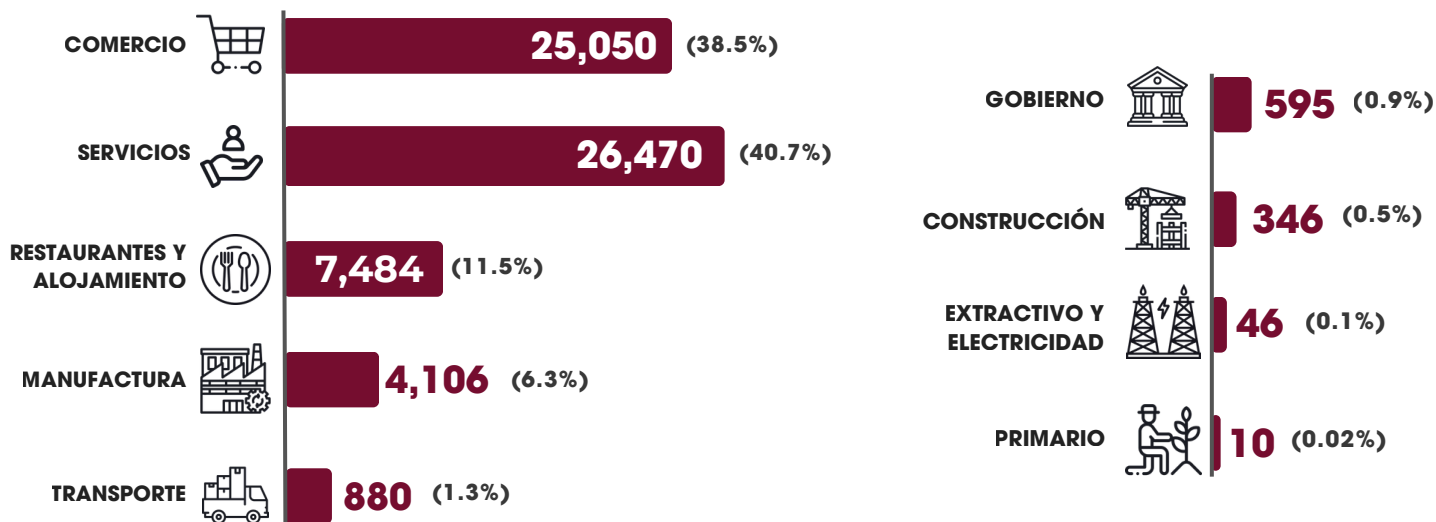

Fuente: Unidades económicas por sector. Elaboración propia con información del Directorio Estadístico Nacional de Unidades Económicas. INEGI. Consultado en marzo de 2026.

El censo económico más reciente (2019) reportó un **Valor Agregado Bruto de \$300,854 millones de pesos**, donde **las MyPes participaron con el 30%**. Las características económicas que tienen este tipo de empresas son de gran importancia para el **sector comercio y restaurantero**, representando el **70.25% del valor agregado del comercio minorista**, **46.18% del comercio minorista** y **82.53% de Restaurantes y alojamiento**.

Participación de Micro y pequeñas empresas en sectores
(% en el Valor Agregado Bruto)

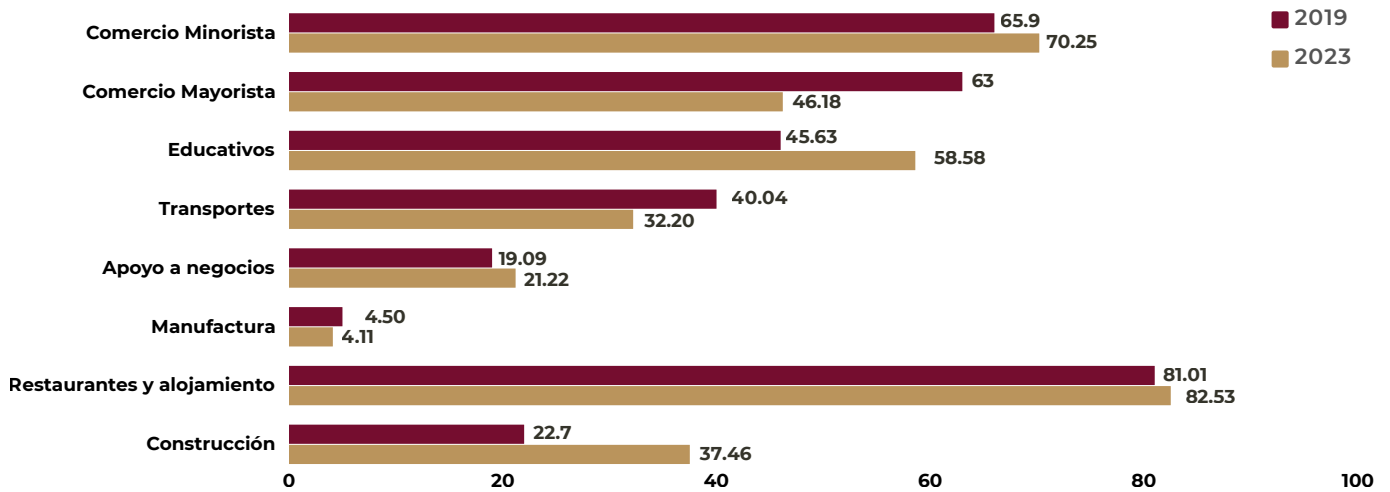

Fuente: Estimaciones propias con datos de los Censos Económicos 2019 y 2023. INEGI

Nota: Se omitieron los datos absolutos de las variables económicas, con el fin de garantizar el principio de confidencialidad y reserva.

PRINCIPALES ACTIVIDADES ECONÓMICAS

INDUSTRIA

Principal socio comercial de Estados Unidos
1er Manufactura de dispositivos médicos en Norteamérica.

1er Exportador de pantallas planas de televisión.

#1 en manufactura aeroespacial.

CERVEZA ARTESANAL

Capital de la Cerveza Artesanal en México, **30%** de los productores de baja california están en Tijuana.
Alrededor de 30 cerveceras.



COMERCIO

Cerca del **40% de los establecimientos** en Tijuana, son comercios.



TURISMO MÉDICO

+4 mil Hospitales, clínicas y consultorios.
2.7 millones de pacientes y familiares en promedio al año.



GASTRONOMÍA

Ciudad donde se originó la cocina **Baja Med**, reconocida internacionalmente.

INDUSTRIA IMMEX

FEBRERO 2026

Evolución del margen de utilidad de la industria IMMEX

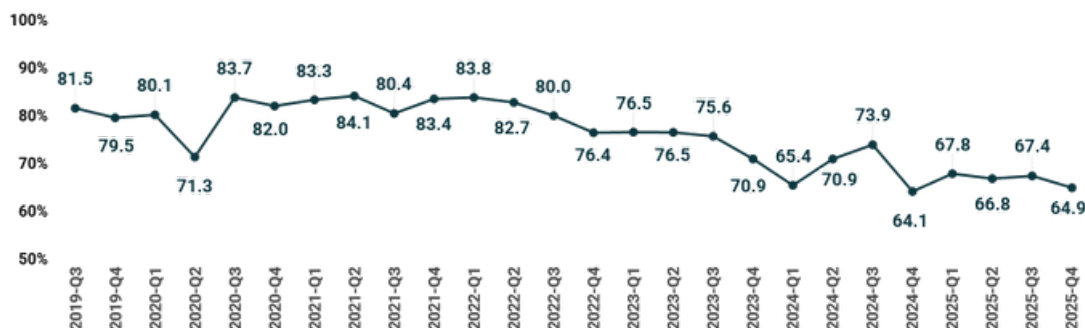

Fuente: Elaboración propia con información del Programa de la industria manufacturera, maquiladora y de servicios de exportación (IMMEX) - INEGI

915

EMPRESAS IMMEX BC



TER LUGAR NACIONAL

592

EN TIJUANA

65% del total estatal

2DO LUGAR NACIONAL

223 mil

EMPLEADOS

Tras una rápida recuperación tras la pandemia generada por el COVID-19, la industria IMMEX ha reducido su crecimiento en los últimos meses, debido a los diversos desafíos geopolíticos y comerciales que han generado incertidumbre entre inversionistas. A pesar de esto, Tijuana continúa posicionándose como **líder en la industria** a nivel nacional, ocupando el primer lugar en establecimientos IMMEX y segundo lugar en generación de empleos.

OBREROS Y TÉCNICOS



197,248	Empleos
\$20,675	Sueldo mensual promedio
42.1 hrs	Hrs trabajadas a la semana

ADMINISTRATIVOS



25,587	Empleos
\$52,802	Sueldo mensual promedio
43.4 hrs	Hrs trabajadas a la semana

Evolución del empleo y unidades IMMEX

Febrero 2020 - 2026

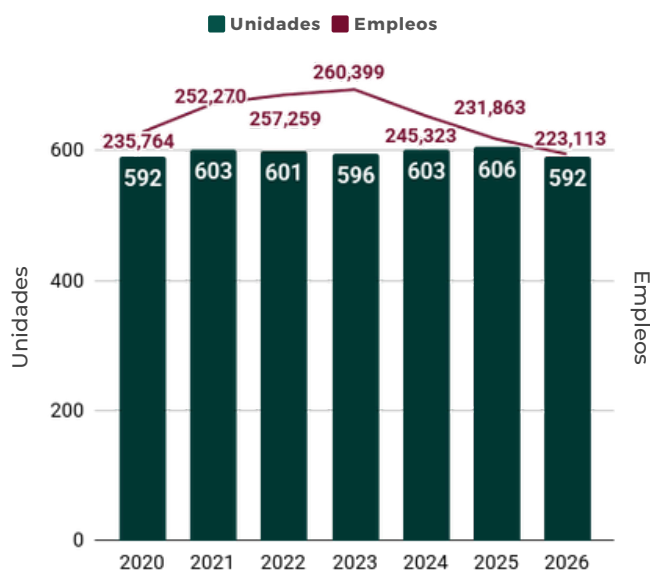

Variación en la fuerza laboral

FEBRERO 2026

218

EMPLEOS

Respecto a enero de 2026

-8,750

EMPLEOS

Respecto a febrero de 2025

Fuente: Estimaciones con información del Programa de la industria manufacturera, maquiladora y de servicios de exportación (IMMEX), empresas manufactureras - INEGI

■ PARQUES INDUSTRIALES

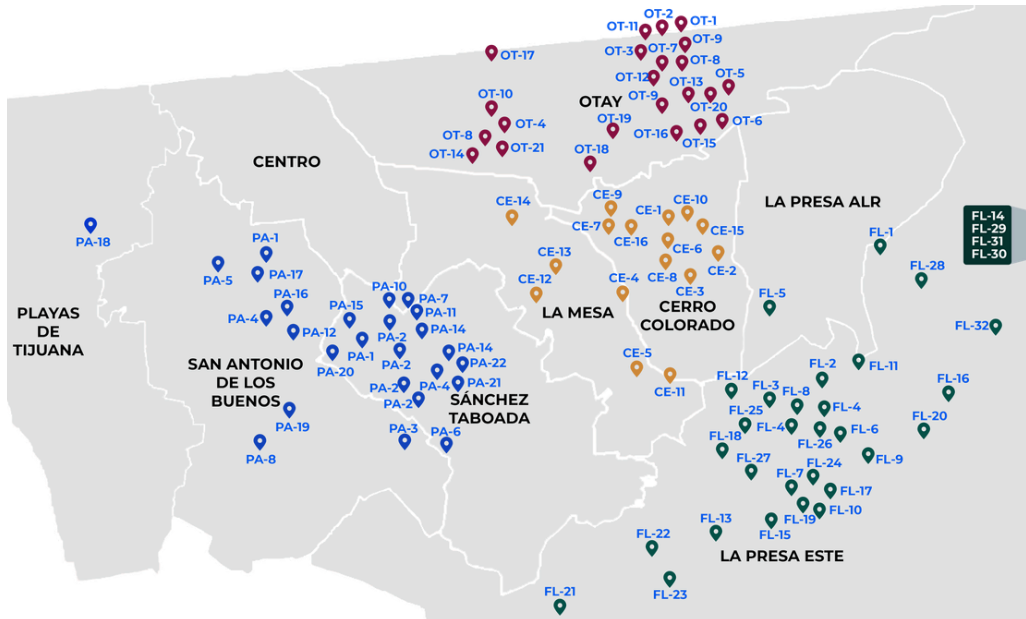

Fuente: Elaboración propia con información de Tijuana EDC, a 2024

OTAY

- OT-1 Prologis Park Otay I
- OT-2 Prologis Park Otay II
- OT-3 Bellas Artes (Otay II)
- OT-4 Finsa Tijuana Ind. Park
- OT-5 Prologis Alamar Ind. Park
- OT-6 Vestapark Alamar
- OT-7 Chilpancingo Industrial Park
- OT-8 CPA Buildings I, II, III
- OT-9 Atisa Business Roup Prop.
- OT-10 Tijuana Intl. Industrial Park
- OT-11 Prologis Building
- OT-12 RMSG Building
- OT-13 Roca Alamar Industrial Park
- OT-14 El Florido Building
- OT-15 Finsa Tijuana Alamar Ind. Park
- OT-16 Tijuana Campus Alamar
- OT-17 Parque Logístico Matrix
- OT-18 Musa Alamar Industrial Land
- OT-19 Murua Industrial Park
- OT-20 Advance Alamar Park
- OT-21 Las Misiones Industrial Park

SAN ANTONIO DE LOS BUENOS

- PA-3 Nordika Building
- PA-5 CPA-Misiones
- PA-6 Vestapark Megaregion
- PA-8 Vesta Park El Rubi
- PA-12 Valle Sur Building
- PA-16 Valle Sur Ind. Park Buildings
- PA-17 El Rubi Buildings
- PA-18 La Joya Ind. Park Building
- PA-19 Costa Dorada Ind. Park
- PA-20 Msa Tecolote Industrial

LA PRESA ESTE

- FL-1 CPA Business Center
- FL-2 Vestapark Tijuana II
- FL-3 Comex Platech I
- FL-4 El Florido Industrial Park
- FL-6 La Encantada Ind. Park
- FL-7 Valle Bonito Ind. Park
- FL-8 Comex Platech III
- FL-9 Cadena Industrial Park
- FL-10 Poza del Encino
- FL-11 Los Olivos Parque Logístico
- FL-12 RMSG Building El Florido I, II, III
- FL-13 Thomas A. Edison Ind. Park
- FL-14 El Bajío
- FL-15 Vie Verte Business Center

- FL-16 Parque Norte
- FL-17 Parque Sur
- FL-18 Vestapark Lago Este
- FL-19 Inobate Business Center
- FL-20 Prologis Park El Centro
- FL-21 Parque Industrial Natura
- FL-22 Hubspark Northwestern
- FL-23 Samwoo Industrial Park
- FL-24 Upsite Tijuana Park
- FL-25 Prologis Park La Encantada
- FL-26 El Realito Industrial Park
- FL-27 Lagoeste Industrial Park
- FL-28 Hubspark Tijuana
- FL-29 Finsa Northeast Park
- FL-30 East Tijuana
- FL-31 Multi V Building
- FL-32 Florido Este Park

LA PRESA ALR

- FL-5 Comex Platech II

LA MESA

- CE-4 Fimher Industrial Center
- CE-5 La Campiña Industrial Park
- CE-11 Bajamaq Insurg. Inds. Park
- CE-12 Vestapark La Mesa
- CE-13 Ferrocarril Ind. Center
- CE-14 Benitez Distribution Center

SÁNCHEZ TABOADA

- PA-1 Vestapark Morelos
- PA-2 Pacifico Industrial Park
- PA-4 Pacifico Campus
- PA-7 Prologis Park Pacifico
- PA-10 Pacifico Ind. Park Buildings
- PA-11 Prologis Building
- PA-14 Vestapark Pacifico
- PA-15 Morelos Ind. Park Buildings

CERRO COLORADO

- CE-1 Azteca Industrial Center
- CE-2 Girasol Industrial Park
- CE-3 Vesta Park El Potrero
- CE-6 Águila Coronada Ind.Park
- CE-7 El Lago Industrial Park
- CE-8 El Águila Industrial Park
- CE-9 El Lago Ind. Park Building
- CE-10 El Águila Building
- CE-15 Girasol II Industrial Park
- CE-16 Musa El Lago Industrial

PLAYAS DE TIJUANA

- PA-18 La Joya Ind. Park Building

04

ECONOMÍA

EMPLEO | TRABAJADORES ASEGURADOS | SALARIO | BIENESTAR
LABORAL | INVERSIÓN EXTRANJERA DIRECTA | PRODUCCIÓN Y
CRECIMIENTO | INFLACIÓN | REMESAS

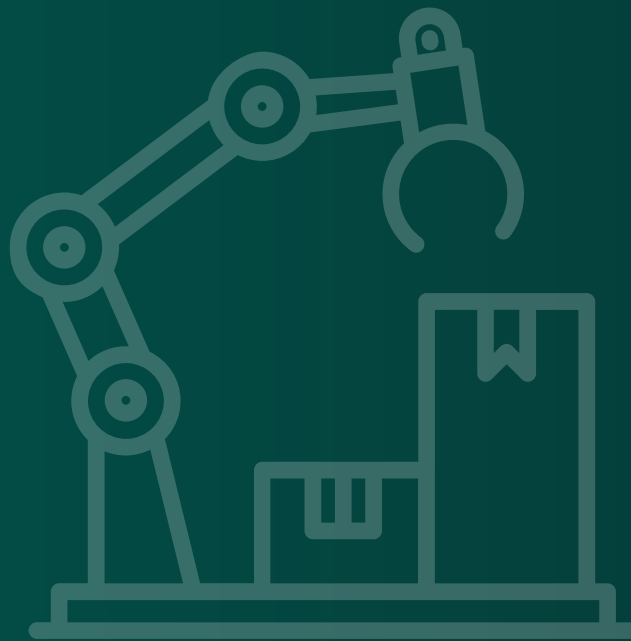

EMPLEO

Tijuana, 4to trimestre 2025

La **Población Económicamente Activa (PEA)** es el conjunto de personas de 15 años y más, que tienen empleo o lo buscan activamente.

TASA DE PARTICIPACIÓN

61.3%

Porcentaje de la población en edad de trabajar que forma parte de la PEA.

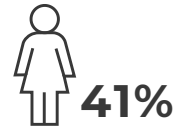
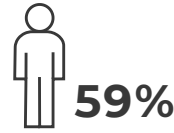

Actualmente, **877,369 personas** están ocupadas, lo que equivale al 97.5% de la PEA.

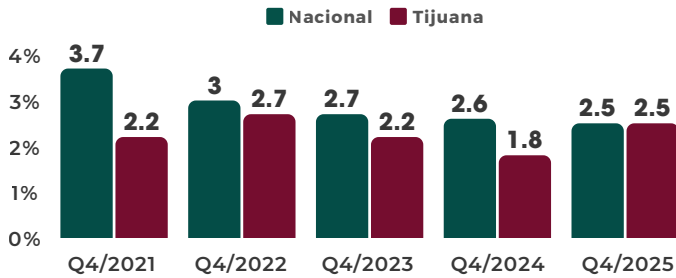

2.5%

Porcentaje de la PEA que se encuentra sin trabajar, pero que busca empleo.

TASA DE DESOCUPACIÓN

TASA DE INFORMALIDAD LABORAL

37.8%

Personas ocupadas que trabajan sin acceso a seguridad social laboral o bajo esquemas no registrados.

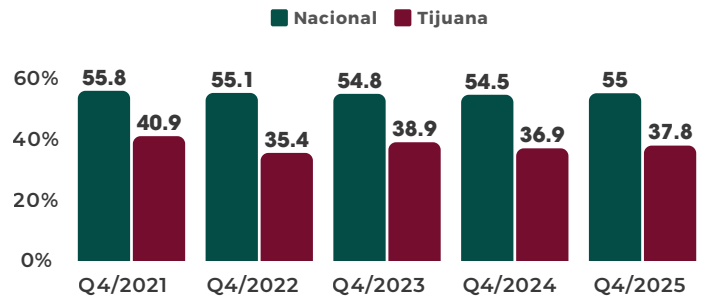

21.3%

Personas que trabajan en unidades económicas informales

TASA DE OCUPACIÓN EN EL SECTOR INFORMAL

Fuente: Elaboración propia con información de la Encuesta Nacional de Ocupación y Empleo. INEGI

Evolución de la PEA: Nacional vs Tijuana

Valores porcentuales

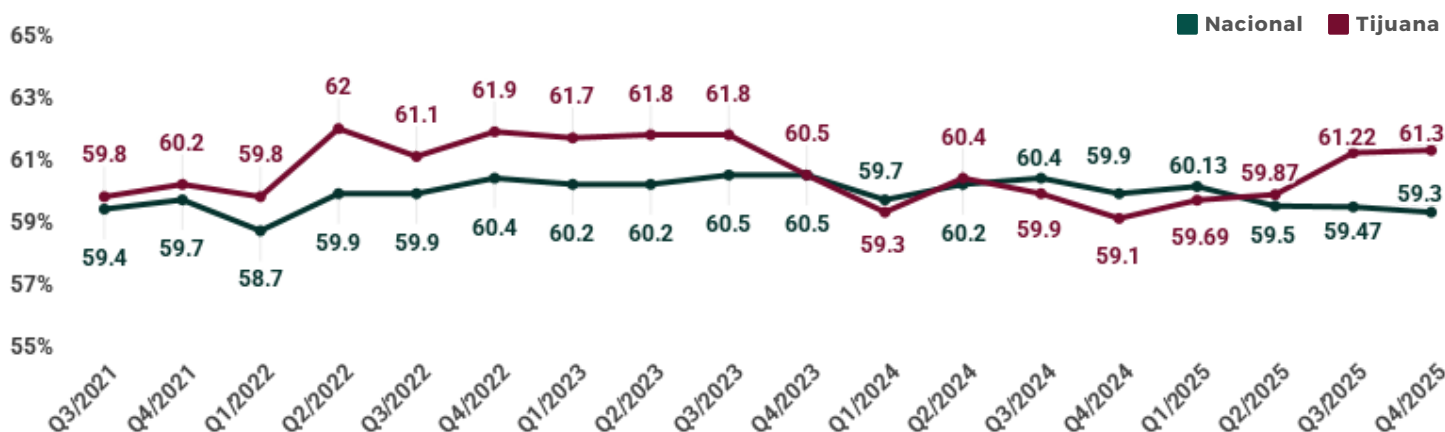

POBLACIÓN NO ECONÓMICAMENTE ACTIVA (PNEA)

La PNEA está integrada por personas de 15 años y más que **no trabajan ni buscan empleo**. En Tijuana, el **69%** de este grupo corresponde a **mujeres**, principalmente debido a responsabilidades del hogar u otras actividades que limitan su disponibilidad para incorporarse al mercado laboral. Este comportamiento refleja un potencial de participación futura, especialmente mediante acciones que faciliten la compatibilidad entre actividades personales y oportunidades laborales.

EMPLEO POR TAMAÑO DE UNIDAD ECONÓMICA Y SECTOR

El 62% del empleo en Tijuana es generado por mipymes.

Tamaño de la unidad	Empleos	%
Micro y pequeñas	432,485	49%
Medianas	114,493	13%
Grandes	190,457	22%
Gobierno	10,701	1%
Otros	61,380	7%
No específica	67,853	8%
Total	877,369	100%

Población ocupada por sector económico

4to Trimestre 2025

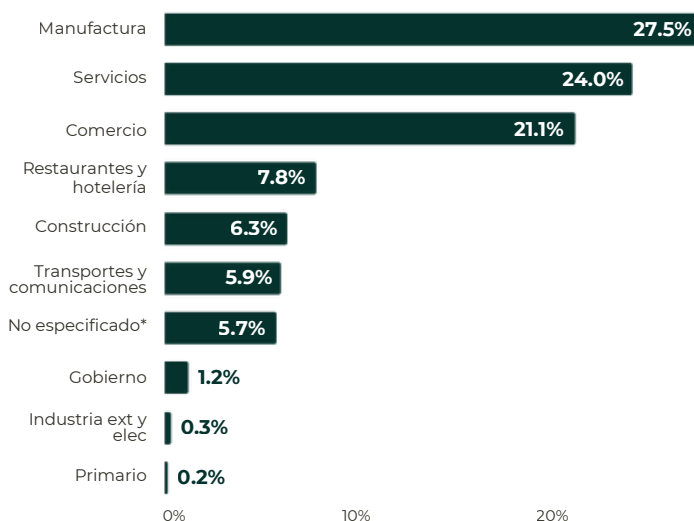

El empleo de **Tijuana** representa **cerca de la mitad del creado en Baja California**. La dinámica laboral refleja la diversidad económica que la fortalecen, donde **los sectores que mayor empleo concentran son los servicios, comercios, restaurantes y hotelería con 52.9%, y la manufactura con 27.5%**.

Fuente: Elaboración propia con información de la Encuesta Nacional de Ocupación y Empleo. INEGI

Nota: El rubro no especificado, comprende a los ocupados en unidades económicas cuya territorialidad no forma parte del país en un sentido jurídico; tal es el caso de los trabajadores fronterizos residentes en México, así como del personal que labora en embajadas y consulados.

TRABAJADORES ASEGURADOS

Tijuana, Marzo de 2026

598,147

Trabajadores asegurados



57% del total estatal

Variación Mensual

6.0

Feb - Mar 2026

Variación Anual

5.0

Mar 2025 - 2026

Trabajadores asegurados por sector de actividad

Marzo 2026

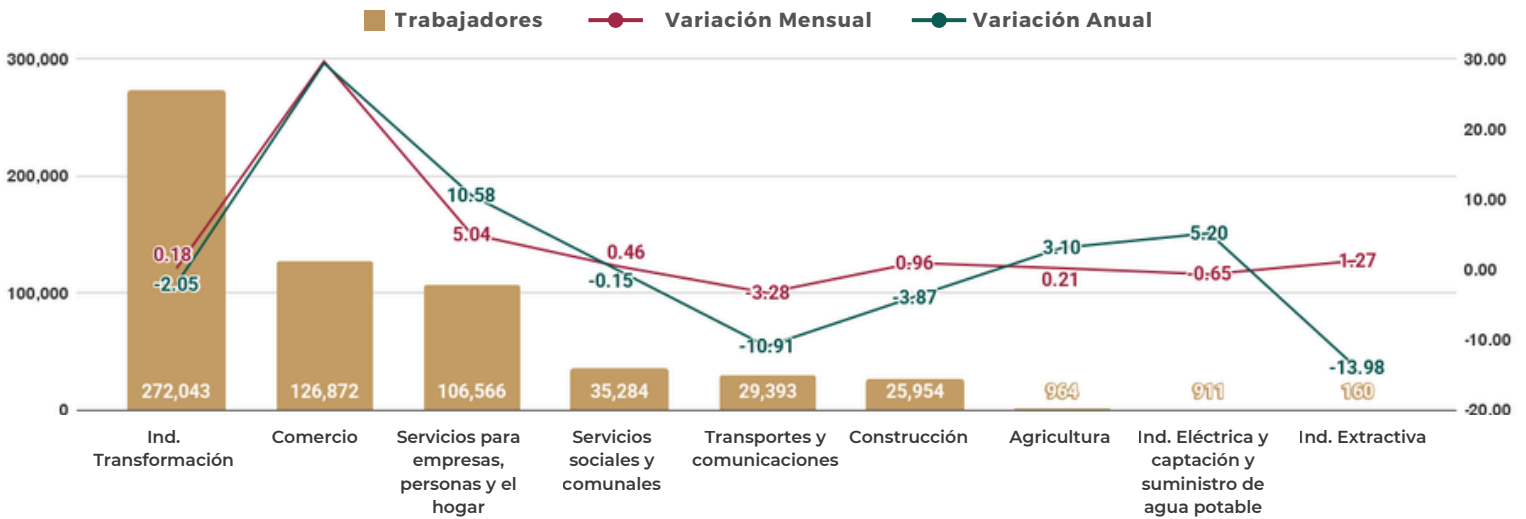

Evolución de trabajadores formales por sector de actividad

Marzo 2016 - 2026

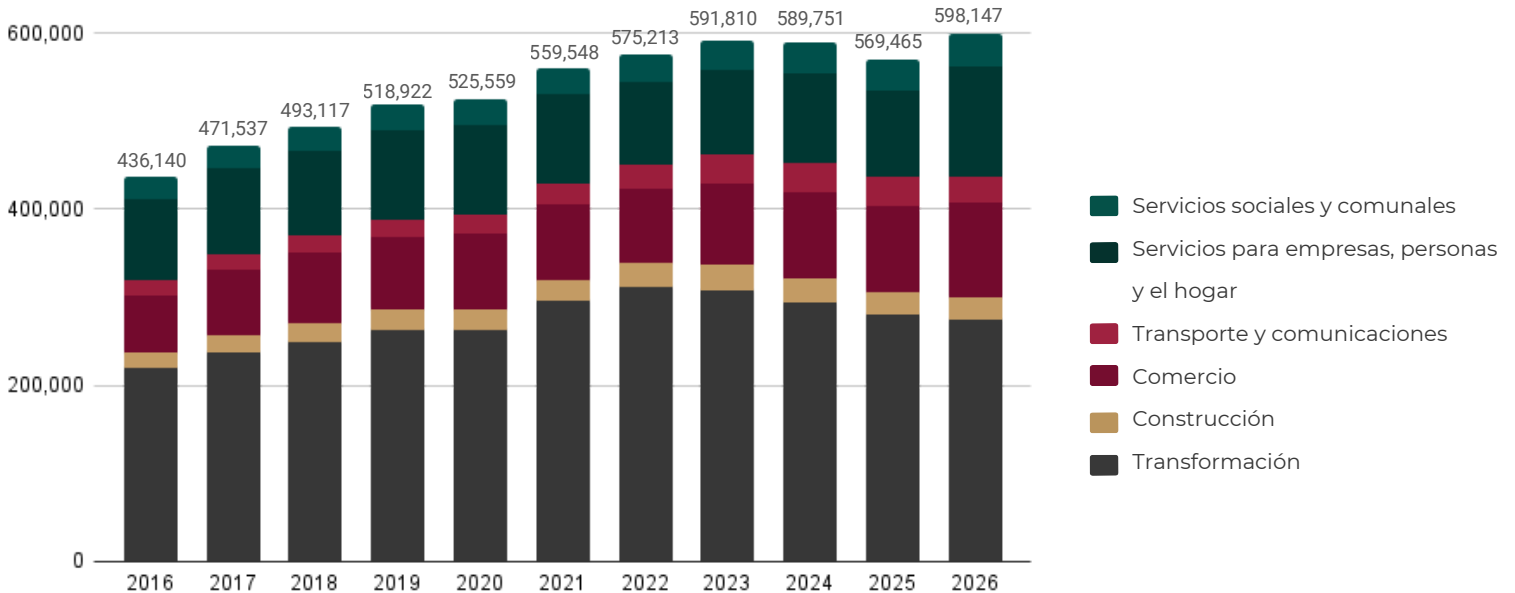

Fuente: Elaboración propia con información del Instituto Mexicano del Seguro Social.

SALARIO

A partir del 1 de enero de 2024 se estableció un aumento al salario mínimo en México de 20%. En la Zona Libre de la Frontera Norte (ZLFN), una franja con incentivos fiscales compuesta por 43 municipios fronterizos en 6 estados, el salario mínimo pasó de 312.41 pesos a 375 pesos diarios, unos \$11,300 pesos al mes.

SALARIO MÍNIMO DIARIO 2026

ZLFN
\$440.87
pesos

GENERAL
\$315.04
pesos

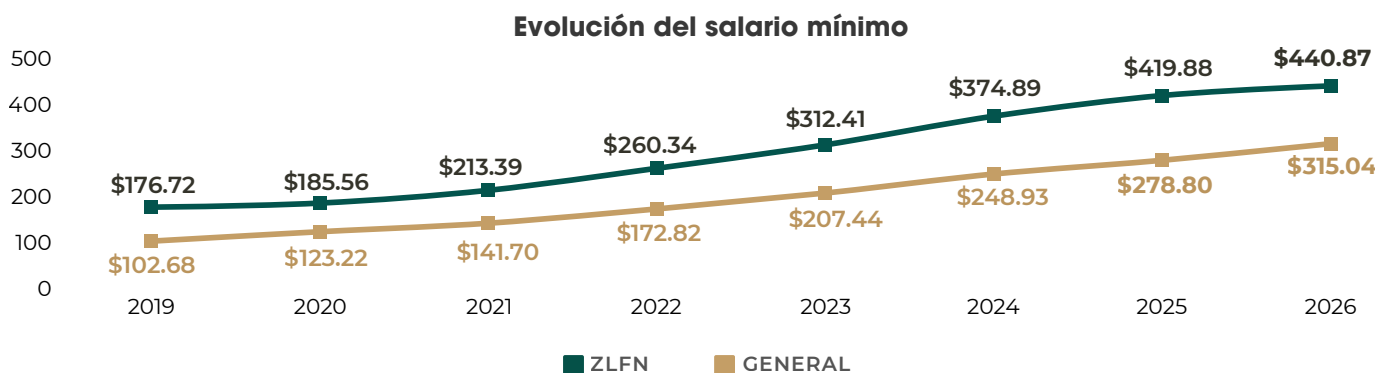

Fuente: Elaboración propia con datos la Comisión Nacional de los Salarios Mínimos.

REMUNERACIONES EN TIJUANA

60% de la fuerza laboral gana entre 1 y 2 salarios mínimos.

+14.8pp de personas con ingreso de hasta un salario mínimo vs 2021

Tijuana por debajo del promedio nacional, pero la brecha se ha reducido.

Evolución del nivel salarial de trabajadores remunerados**

Valores porcentuales

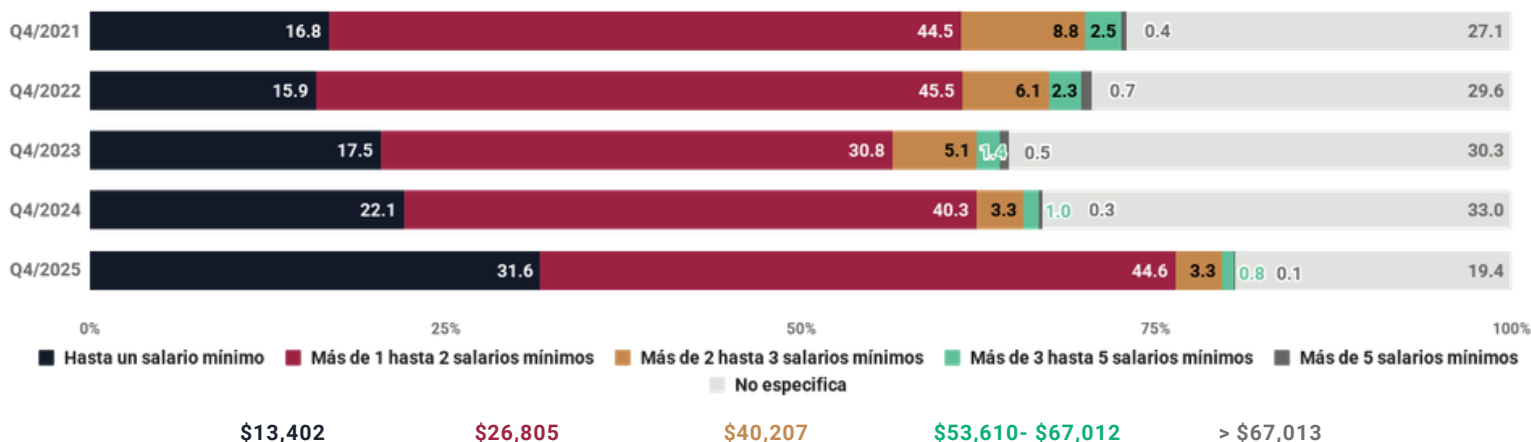

Fuente: Trabajadores subordinados y remunerados. Encuesta Nacional de Ocupación y Empleo. Cuarto Trimestre de 2025. INEGI

**El rubro no especifica comprende a los ocupados en unidades económicas cuya territorialidad no forma parte del país en un sentido jurídico; tal es el caso de los trabajadores fronterizos residentes en México, así como del personal que labora en embajadas y consulados.

La crisis inmobiliaria de 2008 redujo el poder adquisitivo de los tijuaneños, situación que se mantuvo hasta 2018. En 2019, el salario mínimo en la frontera norte subió a **\$176.72**, logrando superar momentáneamente estar por arriba de la inflación. El segundo aumento salarial en 2020 a **\$185.56**, generó un efecto compensatorio debido a que se acercó al nivel de inflación. En 2021, el incremento a **\$213.39**, fue superado por un nivel de **inflación del 9.71%**. En 2024 se observa un repunte en la inflación (**7%**), lo que contrarrestó el incremento al salario mínimo, manteniendo ambos niveles a la par. En 2025, el ajuste al salario mínimo supero nuevamente.

DISTRIBUCIÓN DEL INGRESO Y GASTO CORRIENTE MONETARIO DE LOS HOGARES EN BAJA CALIFORNIA

INGRESO | **\$101,187**
pesos trimestrales

GASTO | **\$55,269**
pesos trimestrales

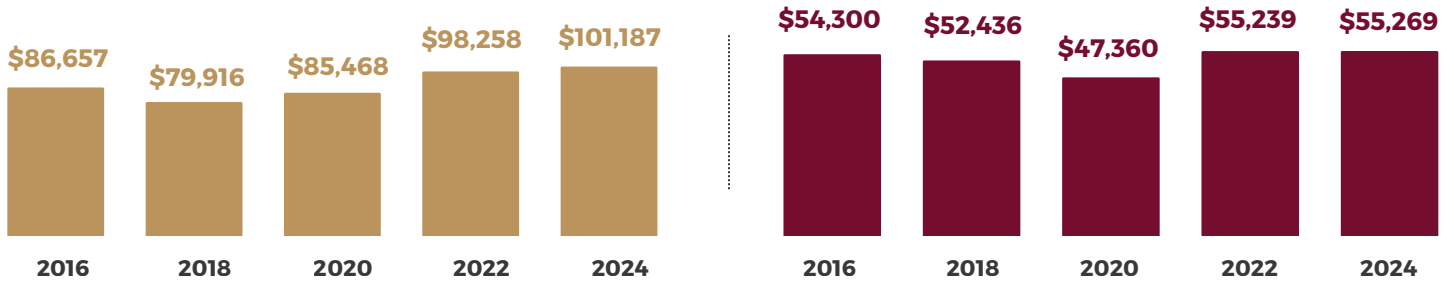

Fuente: Elaboración propia con información de la Encuesta Nacional de Ingresos y Gastos de los Hogares 2024 (INEGI). Precios constantes 2024.

Distribución porcentual de las fuentes del ingreso corriente de los hogares

Distribución porcentual del destino del gasto de los hogares

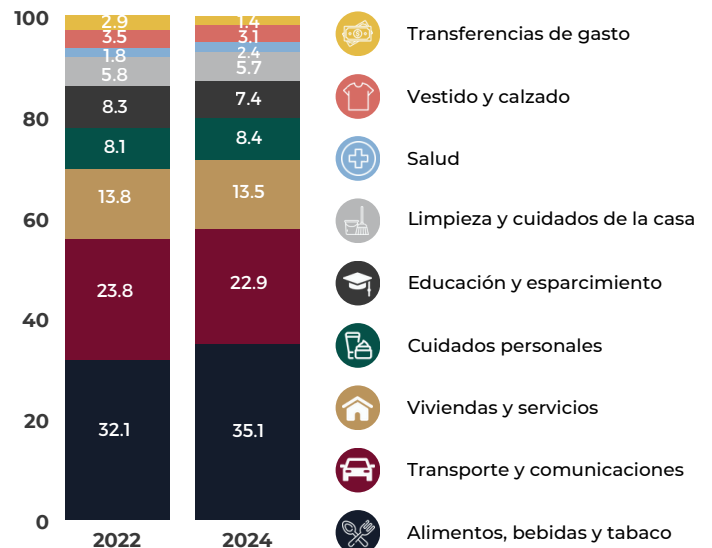
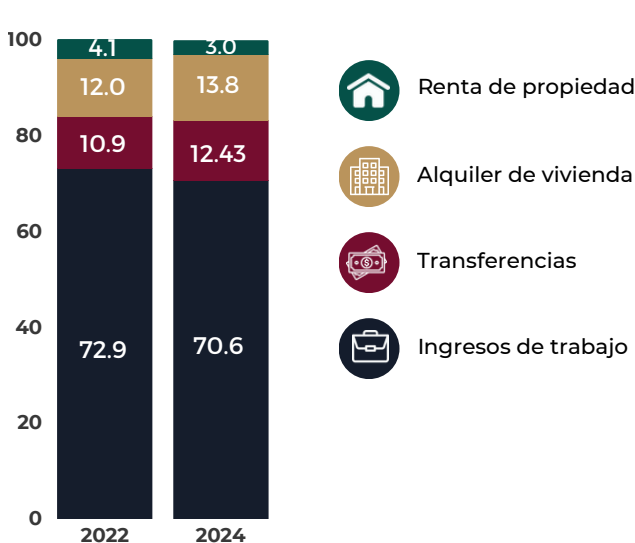

Fuente: Elaborado con información de la Encuesta Nacional de Ingresos y Gastos de los Hogares, 2022 (INEGI).

Los hogares de Baja California destinan la mayor parte de su gasto mensual a la **alimentación: 35% del total**, equivalente a \$6,481 pesos en promedio. El **transporte** es el segundo rubro más importante, con un gasto promedio de **\$4,225 pesos mensuales (23% del total)**. En conjunto, estos rubros concentran el **58% del gasto de los hogares bajacalifornianos**.

Distribución del ingreso



Fuente: Elaborado con información de la Encuesta Nacional de Ingresos y Gastos de los Hogares, 2022 (INEGI).

El 30% de los hogares con mayores ingresos concentran alrededor del 54% de la riqueza producida, el 30% con menores ingresos subsiste con el 13%, esto genera que las clases medias vivan con el 33% de la riqueza total. Los hogares con mayores ingresos pasaron de concentrar el 59% de la riqueza en 2020 a concentrar el 54% en 2024, mientras que los hogares con ingreso medio pasaron del 30% al 33%, y los de ingresos bajos tuvieron un ligero incremento del 2%.

BIENESTAR LABORAL

La calidad de los empleos se mide a través del **porcentaje de personas que pueden adquirir una canasta alimentaria con su ingreso laboral**, tomando como referencia el valor de **\$2,516 pesos mensuales por persona (febrero 2026)**, propuesto por el INEGI. A inicios de **2020**, el **80% de los trabajadores tenía acceso a la canasta alimentaria**, mientras que para finales de **2020** se redujo a **75%**. Al cuarto trimestre de **2025** creció a **85.6%**, superando el nivel reportado en 2020.

Porcentaje de personas que pueden comprar la canasta alimentaria con su ingreso laboral

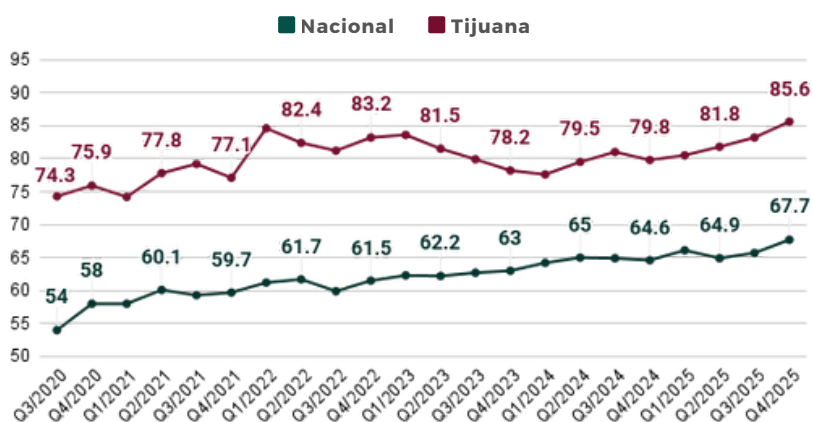

Fuente: Elaboración con datos de la Encuesta Nacional Ocupación y Empleo y Líneas de Pobreza de INEGI.

Línea de Pobreza Febrero 2026

Línea de Pobreza por Ingresos	4 877.87
Línea de Pobreza Extrema por Ingresos	2 516.97
Canasta no alimentaria	2 360.90
Transporte público	260.4
Limpieza y cuidados de la casa	129.3
Cuidados personales	258.0
Educación, cultura y recreación	316.4
Comunicaciones y servicios para vehículos	438.6
Vivienda y servicios de conservación	437.3
Prendas de vestir, calzado y accesorios	277.4
Cristalería, blancos y utensilios domésticos	23.1
Cuidados de la salud	131.8
Enseres domésticos y mantenimiento de la vivienda	36.6
Artículos de esparcimiento	10.3
Transporte	25.9
Otros gastos	15.8

Fuente: INEGI. Líneas de Pobreza (LP), febrero de 2026.

INVERSIÓN EXTRANJERA DIRECTA

BAJA CALIFORNIA ES EL 4.º ESTADO CON MAYOR IED EN MÉXICO

La Inversión Extranjera se ha consolidado como una fuente de recursos para financiar el crecimiento económico de nuestro país, además de generar empleo y transferencia de tecnología. Al cuarto trimestre de 2025, **Baja California ha recibido \$1,892.3 MDD de Inversión Extranjera Directa (IED), representando el 4.5% de la total nacional.**

Inversión extranjera directa de Baja California

Valores en millones de dólares

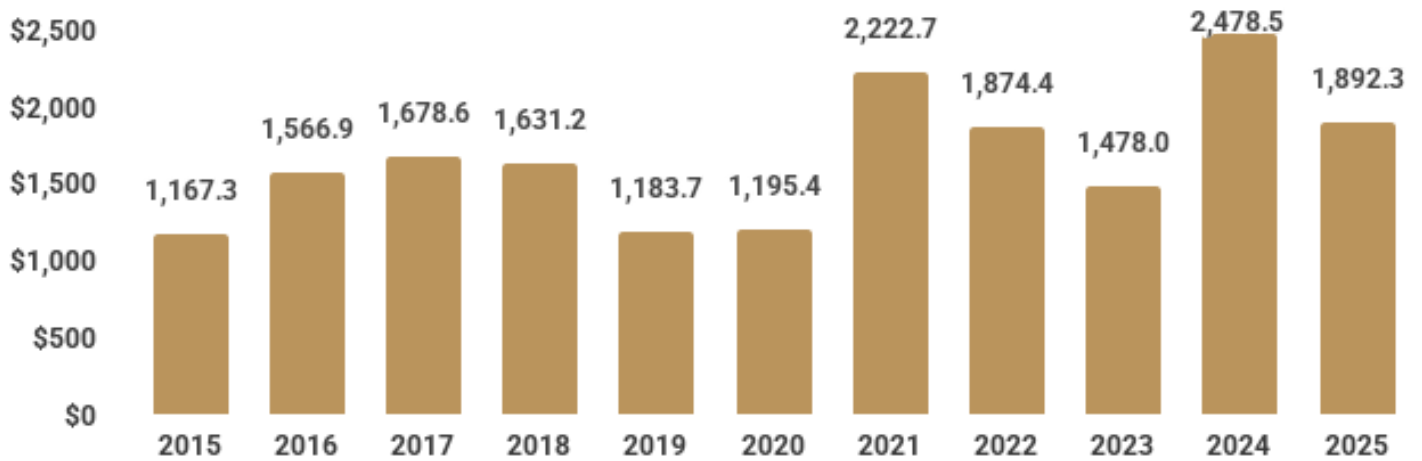

Fuente: Elaboración propia con información de la Secretaría de Economía, 2025

SECTORES CON MAYOR IED



Fabricación de equipo de transporte

45.1%



Fabricación de equipo de computación y comunicación

11.3%



Transporte por ductos

9.7%

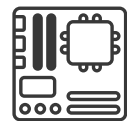

Fabricación de accesorios y aparatos eléctricos

5.6%

Fuente: Elaboración propia con información de la Secretaría de Economía, 2025

DESTINO DE LA INVERSIÓN EXTRANJERA DIRECTA

Principales estados captadores de IED en México

4to Trimestre de 2025
Millones de dólares

Ciudad de México	Nuevo León	Estado de México	Baja California	Baja California Sur
\$22,381.3	\$3,627.6	\$3,279.3	\$1,892.3	\$1,578.0

INVERSIÓN EXTRANJERA DIRECTA POR PAÍS DE ORIGEN

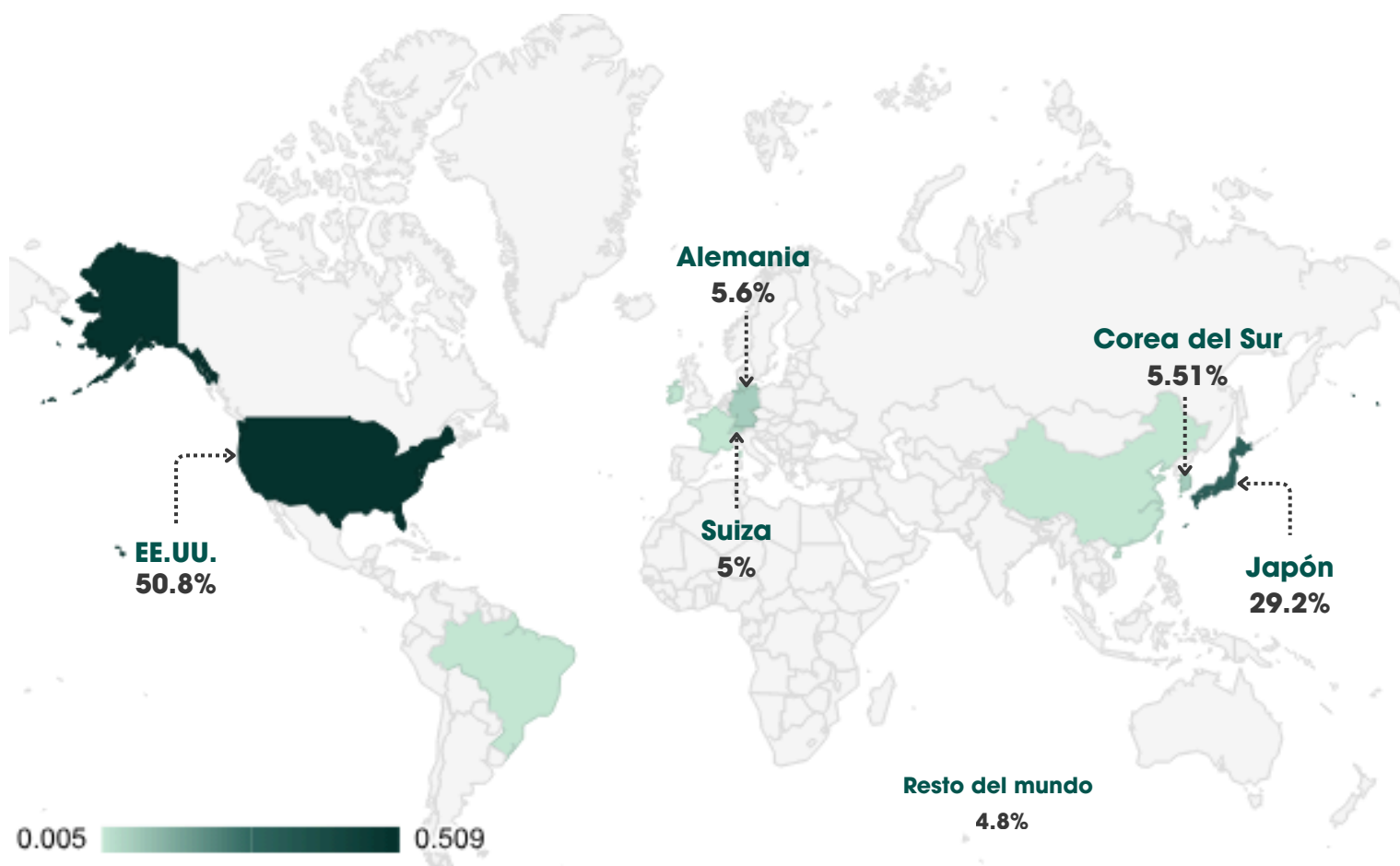

Estados Unidos, Japón y Alemania continúan como los principales socios inversionistas del estado en el cuarto trimestre de 2025. Asimismo los sectores que han presentado un mayor flujo han sido los sectores de fabricación de equipo de transporte y fabricación de equipo de computación y comunicación, de acuerdo con las características de la entidad.

Fuente: Elaboración propia con información de la Secretaría de Economía, 2025

■ PRODUCCIÓN Y CRECIMIENTO

Indicador Trimestral de la Actividad Económica Estatal (ITAAE)

Baja California, 3er trimestre de 2025

-2.2%
Variación Anual

-1.5%
Variación Trimestral

Baja California ocupó la posición **26 de 32** en crecimiento anual del ITAAE

El ITAAE mide el crecimiento o descenso de la actividad económica estatal en sectores como industria, servicios y comercio.

Variación % respecto al mismo trimestre del año anterior

Baja California, 3er trimestre de 2025

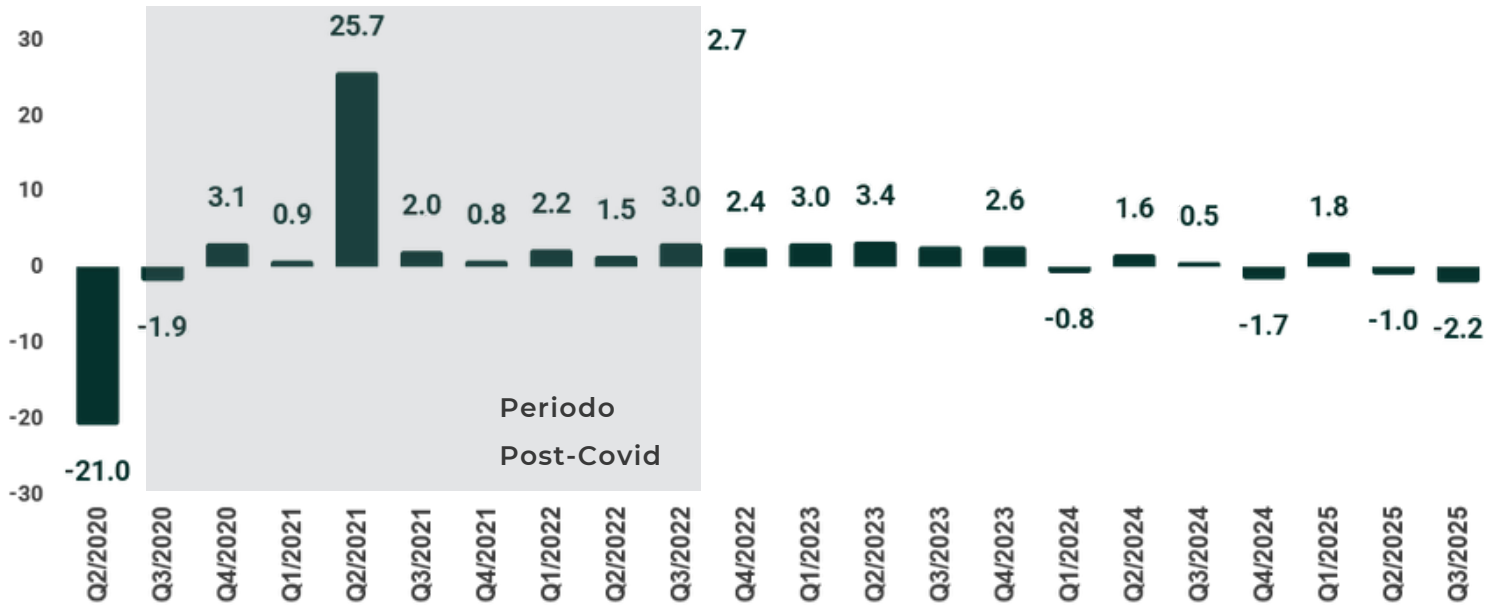

Tasa anual % - Serie desestacionalizada - Segundo trimestre de 2025.

Fuente: Elaboración propia con información del Instituto Nacional de Estadística y Geografía

Debido al método de estimación las series pueden ser modificadas al incorporarse nueva información.

La actividad económica mostró una fuerte contracción en el segundo trimestre de 2020 (-21%) derivada de la pandemia; sin embargo, a partir de 2021 se registró un repunte significativo. Posteriormente, entre 2022 y 2023 se mantuvieron niveles moderados, y más recientemente ha mostrado ligeras variaciones negativas hacia finales de 2024 y mediados de 2025.

INFLACIÓN

Inflación interanual México - Estados Unidos

Marzo 2006 - 2026

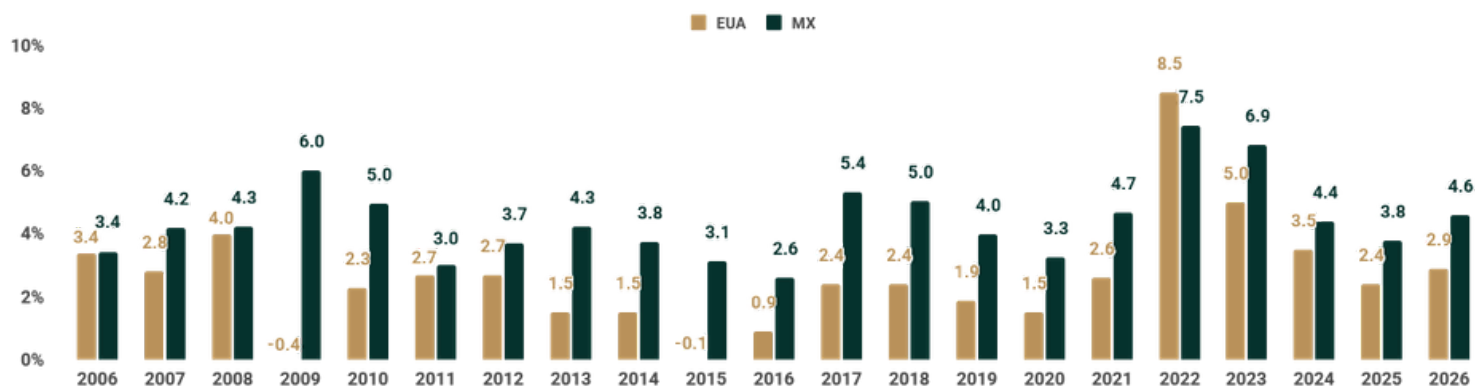

Fuente: Elaboración con datos del U.S. Bureau of Labor Statistics e INEGI.

México
4.6%

Tijuana
2.4%

Estados Unidos
2.9%

San Diego
3.2%

Incremento por componentes

Marzo 2026

COMPONENTE	%
Subyacente	4.45%
Mercancías	4.38%
Servicios	4.51%
No subyacente	5.05%
Agropecuario	8.77%
Energéticos y tarifas autorizadas por el gobierno	2.21%

Fuente: Elaboración con datos de INEGI.

Fuente: Elaboración propia con datos del U.S. Bureau of Labor Statistics e INEGI.
*Información disponible a enero de 2026.

En México, la inflación general anual se ubicó en 4.0% en el mes de febrero. En el mismo mes del año anterior, la inflación anual fue 3.8%.

Mientras tanto, la tasa inflación de Estados Unidos se registró por debajo de la tasa registrada en febrero de 2025 (2.8).

Inflación en el mundo

Marzo 2026

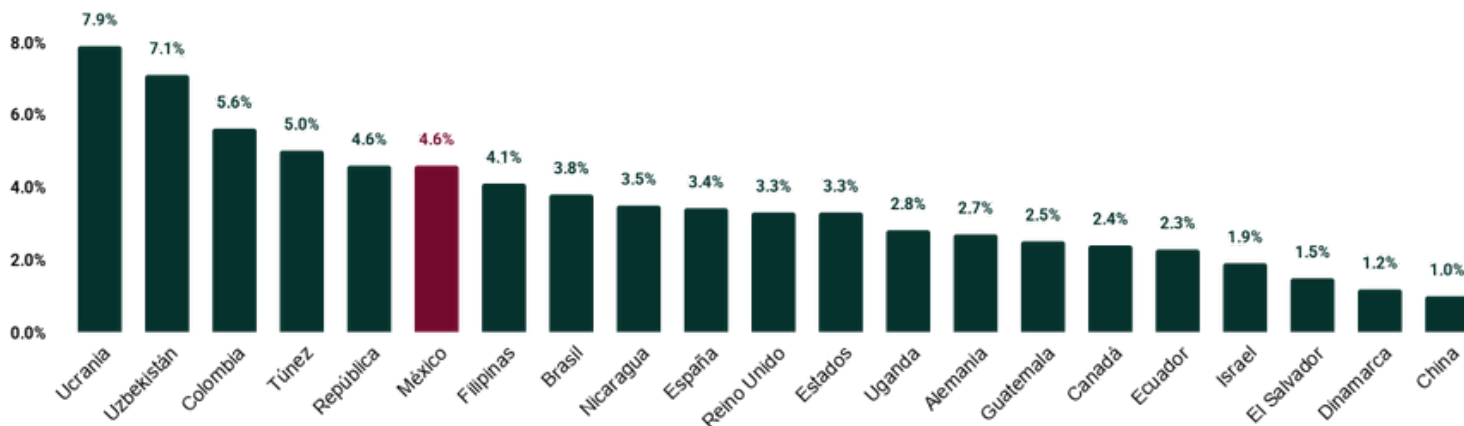

Fuente: Elaboración con datos de Bancos Centrales. INEGI

Nota: Se realiza un resumen de países para realizar la visualización gráfica.

La alta inflación en México y en Tijuana, se debe a la estrecha relación que tenemos con Estados Unidos y el alto grado de integración comercial con el exterior. Ante ello, el gobierno mexicano ha decidido tomar medidas para contrarrestar el alza de precios de los productos de la canasta básica a través de un control de precios en **24 productos de la canasta básica**.

Inflación Nacional, Tijuana y San Diego Marzo 2015-2026

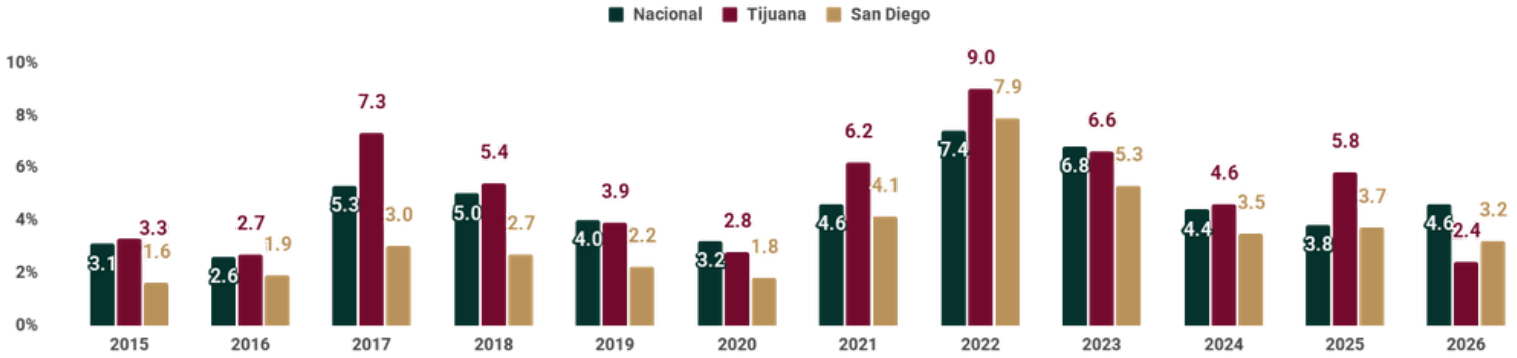

Fuente: Elaboración propia con datos de INEGI y el U.S. Bureau of Labor Statistics

REMESAS

4to trimestre de 2025

BAJA CALIFORNIA

\$449.7
MDD

TIJUANA

\$247.30
MDD

54%

de las remesas del Estado

Evolución de las remesas en Tijuana (Millones de Dólares)

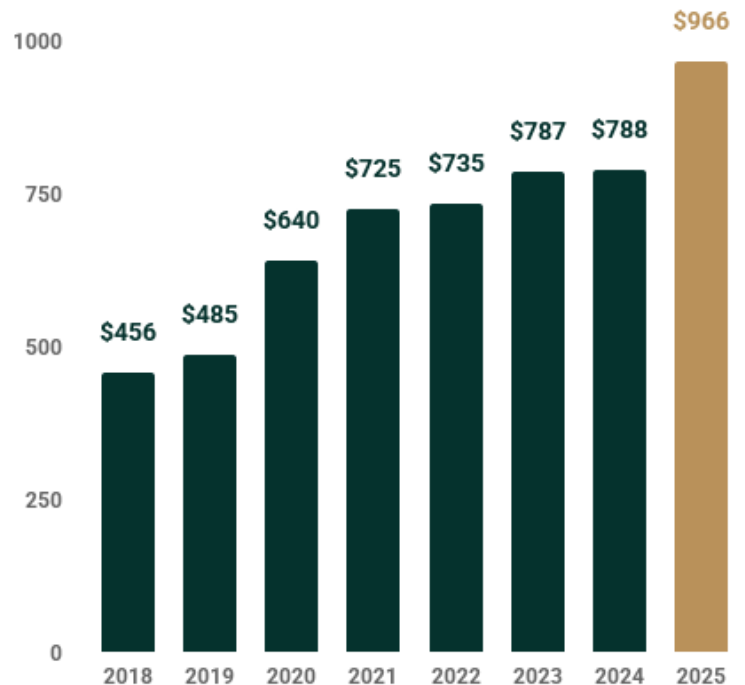

Fuente: Elaboración propia con datos del Banco de México.

TIJUANA ES LA CIUDAD CON MAYOR RECEPCIÓN DE REMESAS

Los 20 municipios con mayor recepción de remesas en México en el 4to trimestre de 2025
(Millones de US dólares)

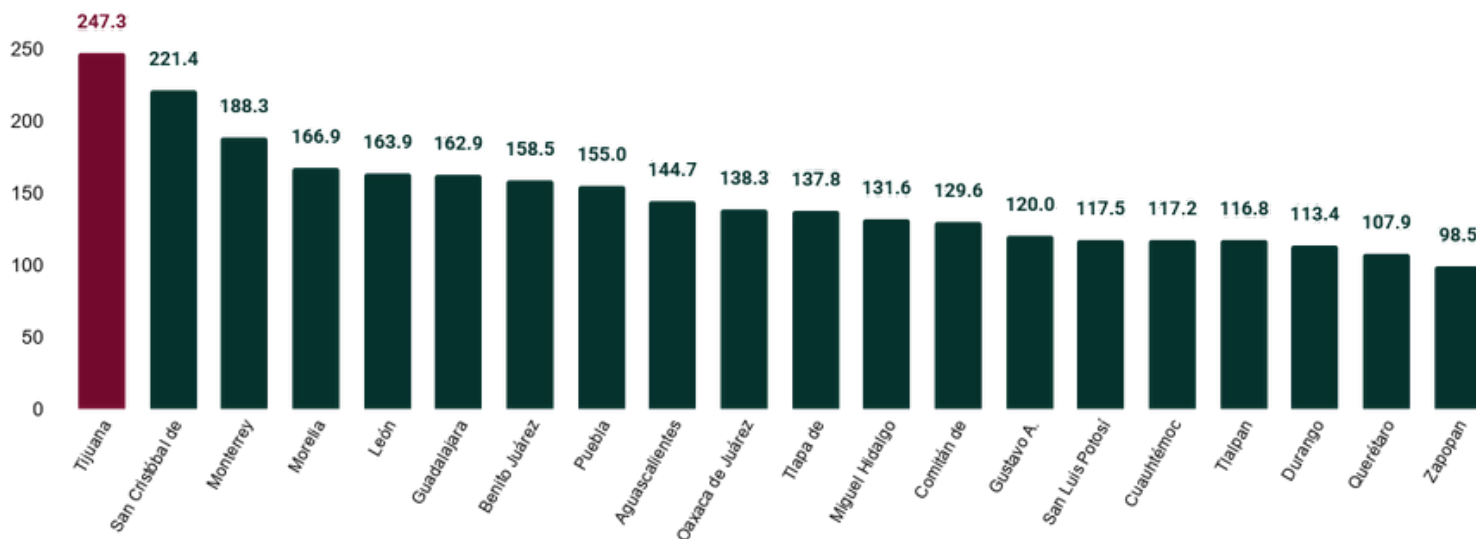

Fuente: Elaboración propia con datos del Banco de México.

REMESAS Y EMPLEO FRONTERIZO

4to trimestre de 2025

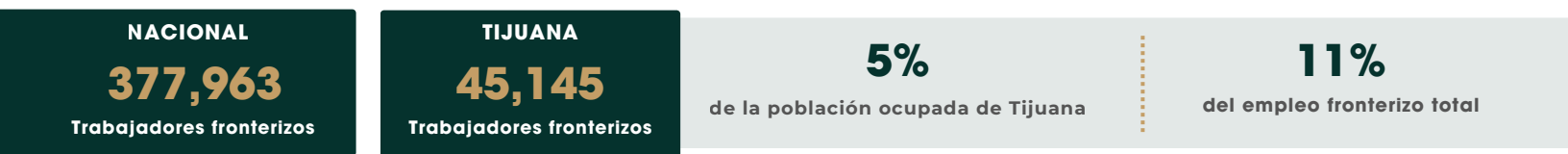

El volumen de trabajadores fronterizos ha aumentado posterior a la pandemia, superando incluso el promedio de trabajadores fronterizos pre-pandemia.

Empleo transfronterizo



Fuente: Elaboración propia con datos del Banco de México y Encuesta Nacional de Ocupación y Empleo. INEGI

*El total de remesas corresponde al acumulado anual, en el caso de 2025 es el total acumulado al cuarto trimestre del año.

REFLEXIONES

La profunda contracción económica generada por el **Covid-19** en 2020, junto con la implementación de estímulos fiscales y políticas monetarias expansivas para lograr una recuperación en 2021, generaron un sobrecalentamiento de la economía global. Esto y una descoordinada reapertura del comercio internacional, generaron choques de oferta que disminuyeron los bienes y servicios y crearon cuellos de botella que limitaron la distribución de mercancías. En conjunto, todos estos sucesos empujaron los **precios al alza**.

Estados Unidos presentó en febrero de 2026 una inflación de 2.2%, mientras que en México y Tijuana fue de 4.0% y 2.0%, respectivamente. El problema inflacionario se originó en un contexto internacional perturbado, además del Covid-19, por la invasión de Rusia a Ucrania, lo que ocasionó estragos en la economía mundial. Para responder al problema inflacionario, la política monetaria en Estados Unidos y México se activó para combatir el incremento de los precios, a través del aumento de la tasa de interés.

Los riesgos globales que se han presentado en los últimos años, han contribuido a la volatilidad de los mercados financieros internacionales, con las tensiones geopolíticas y políticas comerciales tomando un papel importante. Las medidas arancelarias tomadas por el presidente de Estados Unidos de América, Donald Trump, generaron incertidumbre a nivel global, afectando a México por la volatilidad de los mercados.

Como medida para combatir el incremento de los precios, en México se recortó la **tasa de interés al 6.7% en marzo de 2026, mientras que la Reserva Federal de Estados Unidos decidió mantener su tasa de interés en un rango de 3.50% a 3.75%**. Banxico dio a conocer un ajuste a la tasa de interés tomando en cuenta el comportamiento del tipo de cambio, la debilidad de la actividad económica, la postura monetaria vigente y posibles impactos de las políticas comerciales a nivel global. **Se valorará recortar la tasa de interés conforme a la evolución de las condiciones económicas para asegurar la reducción de la inflación.**



El espacio de interacción transfronterizo posiciona a Tijuana como un **centro económico atractivo y dinámico** para empresas de diversos tamaños y sectores. Esta dinámica no solo favorece el crecimiento de la economía local, sino que también crea un marco propicio para que las políticas públicas mejoren la asignación de recursos, promoviendo tanto a las empresas locales como la inversión extranjera.

La escasez de fuerza de trabajo, el fuerte aprecio y apoyo al autoempleo generan tres efectos sobre las inversiones actuales y futuras: **Las empresas deben que competir con mejores salarios y condiciones laborales** por los mejores trabajadores; las empresas tendrán que recurrir a incorporar prácticas de alto valor agregado para permanecer en el mercado de Tijuana y los trabajadores tendrán mejores oportunidades en el emprendimiento, para resolver los niveles de bienestar que sus empleos no puedan satisfacer.

Es así que Tijuana se perfila como un entorno en transformación donde las empresas y los trabajadores deben adaptarse a nuevas realidades, promoviendo un desarrollo económico más robusto, inclusivo y orientado hacia la innovación.



ANEXOS

Anexo 1. Línea de Pobreza Extrema por Ingresos urbano a precios de: (Canasta Alimentaria-Urbano). Febrero 2026.

	2 516.97
Maíz	
Tortilla de maíz (de todo tipo y color)	99.1
Trigo	
Pasta para sopa	8.8
Galletas dulces	13.4
Pan blanco: bolillo, telera, baguete, etcétera	42.5
Pan dulce en piezas (de todo tipo)	96.2
Pan para sándwich, hamburguesa, hot dog y tostado	18.9
Arroz	
Arroz en grano	9.9
Otros cereales	
Cereal de maíz, de trigo, de arroz, de avena, de granola, etcétera	11.9
Carne de res y ternera	
Bistec de res (de cualquier parte que se saque)	129.5
Molida de res	68.0
Carne de cerdo	
Bistec de puerco (de cualquier parte que se saque)	10.9
Costilla y chuleta de puerco	76.1
Carnes procesadas	
Chorizo con cualquier condimento y color y longaniza	15.3
Jamón de puerco	13.8
Carne de pollo	
Pierna, muslo o pechuga de pollo con hueso	46.0
Pierna, muslo o pechuga de pollo sin hueso	28.3
Pollo entero o en piezas (excepto, pierna, muslo y pechuga)	31.5
Pescados frescos	
Pescado entero limpio y sin limpiar	7.6
Filete de pescado	11.0
Pescados procesados	
Atún enlatado	11.6
Leche	
Leche pasteurizada de vaca	160.2
Queso	
Queso fresco	20.2
Queso oaxaca o asadero	14.1
Otros derivados de la leche	
Bebidas fermentadas de leche	13.6
Huevos	
Huevo de gallina blanco y rojo	55.1

Aceites	
Aceite vegetal: canola, cártamo, girasol, maíz, etcétera	14.3
Tubérculos crudos o frescos	
Papa	42.1
Verduras y legumbres frescas	
Cebolla	34.9
Chile ^{1/}	19.2
Jitomate	69.6
Leguminosas	
Frijol en grano	52.6
Frutas frescas	
Limón	34.9
Manzana y perón	32.2
Naranja	14.8
Plátano verde y tabasco	24.8
Azúcar y mieles	
Azúcar blanca y morena	10.0
Alimentos preparados para consumir en casa	
Pollo rostizado	41.1
Bebidas no alcohólicas	
Agua natural embotellada	38.2
Jugos y néctares envasados	49.5
Refrescos de cola y de sabores	111.7
Otros^{2/}	
Alimentos y bebidas consumidas fuera del hogar ^{2/}	776.7
Otros alimentos preparados	137.0

^{1/} Precio promedio chiles jalapeño, poblano, serrano y otros chiles.

^{2/} Corresponde a desayunos, comidas y cenas consumidos fuera del hogar.

Fuente: INEGI. Líneas de Pobreza (LP), febrero de 2026. Estimaciones basadas en la metodología sobre la construcción de las Líneas de Pobreza por Ingresos

Nota: de acuerdo con el INEGI, a partir de la 1a quincena de agosto del 2024 el INPC considera la actualización de la Canasta y la Estructura de ponderación con base en la información de la ENIGH Estacional 2022, manteniendo la base (INPC=100) en la segunda quincena de julio de 2018; aplicando la metodología de encadenamiento de las series.

Anexo 2. Resultados del Índice Competitividad Estatal (Baja California)

2023

Concepto	2022	2021	2018	2016	2014
GLOBAL	13	13	13	9	10
SISTEMA DE DERECHO CONFIABLE Y OBJETIVO	25	31	28	29	30
MANEJO SOSTENIBLE DEL MEDIO AMBIENTE	15	14	12	6	10
GOBIERNOS EFICIENTES Y EFICACES	18	17	19	29	31
SOCIEDAD INCLUYENTE, PREPARADA Y SANA	9	9	5	19	16
INNOVACIÓN DE LOS SECTORES ECONÓMICOS	16	11	12	13	9
APROVECHAMIENTO DE LAS RELACIONES INTERNACIONALES	4	4	3	6	6
MERCADO DE FACTORES EFICIENTE	16	19	25	28	25
SECTORES PRECURSORES DE CLASE MUNDIAL	6	5	5	4	5
ECONOMÍA ESTABLE	1	4	4	7	14
SISTEMA POLÍTICO ESTABLE Y FUNCIONAL	31	31	23	20	23

2025

Concepto	2025	2024
GLOBAL	11	14
DERECHO	29	14
SOCIEDAD Y MEDIO AMBIENTE	8	18
MERCADO DE TRABAJO	4	7
SISTEMA POLÍTICO Y GOBIERNOS	31	32
INNOVACIÓN Y ECONOMÍA	9	4
INFRAESTRUCTURA	5	7

Fuente: Elaboración propia con datos del IMCO, Reporte Índice de Competitividad Estatal

Anexo 3. Resultados del Índice Competitividad Urbana (Tijuana)

Concepto	2022	2021	2018
GLOBAL	14	13	10
SISTEMA DE DERECHO CONFIABLE Y OBJETIVO	17	14	15
MANEJO SOSTENIBLE DEL MEDIO AMBIENTE	15	13	12
GOBIERNOS EFICIENTES Y EFICACES	14	14	14
SOCIEDAD INCLUYENTE, PREPARADA Y SANA	10	12	13
INNOVACIÓN DE LOS SECTORES ECONÓMICOS	17	14	10
APROVECHAMIENTO DE LAS RELACIONES INTERNACIONALES	2	2	3
MERCADO DE FACTORES EFICIENTE	8	4	7
SECTORES PRECURSORES DE CLASE MUNDIAL	4	4	12
ECONOMÍA ESTABLE	4	9	10
SISTEMA POLÍTICO ESTABLE Y FUNCIONAL	31	10	9

Concepto	2023
GLOBAL	13
DERECHO	17
MEDIO AMBIENTE	15
SOCIEDAD	5
SISTEMA POLÍTICO	14
APERTURA INTERNACIONAL	3
GOBIERNOS	13
MERCADO DE TRABAJO	4
ECONOMÍA	7
INFRAESTRUCTURA	2
INNOVACIÓN	17

Concepto	2024
GLOBAL	19
DERECHO	20
SOCIEDAD Y MEDIO AMBIENTE	19
MERCADO DE TRABAJO	5
SISTEMA POLÍTICO Y GOBIERNOS	5
INNOVACIÓN Y ECONOMÍA	14
INFRAESTRUCTURA	11

Fuente: Elaboración propia con datos del IMCO, Reporte Índice de Competitividad Estatal

GLOSARIO

Actividad económica

Acción realizada por una persona, un negocio, empresa o establecimiento para producir bienes y servicios, sean de carácter legal o no en un marco de transacciones que suponen consentimiento entre las partes. Incluye las actividades de producción de maíz y frijol para autoconsumo.

Actividad no económica

Acción destinada a satisfacer necesidades personales o familiares para el funcionamiento de los habitantes de la vivienda, sin que signifique la obtención de algún pago ni la producción de bienes y servicios para el mercado.

Choques de oferta

es cualquier influencia sobre la oferta agregada, generada por ciertas variables como: un desastre natural, un incremento en los precios de los insumos, la productividad o determinados avances tecnológicos.

Derechohabiencia a servicios de salud

Acción destinada a satisfacer necesidades personales o familiares para el funcionamiento de los habitantes de la vivienda, sin que signifique la obtención de algún pago ni la producción de bienes y servicios para el mercado.

Deuda pública

Son todas las obligaciones insolutas del sector público contraídas en forma directa o a través de sus agentes financieros.

Duración de la jornada de trabajo

Número de horas habituales y extraordinarias laboradas por los ocupados.

Empleado

Es la persona que presta a otra, física o moral, un trabajo personal subordinado.

Empleador o patrón

Es el trabajador independiente que emplea los servicios de uno o varios trabajadores a cambio de una remuneración económica en monetario o especie.

Establecimiento

Es la unidad económica que en una sola ubicación física, delimitada por construcciones e instalaciones fijas, combina recursos bajo un solo propietario o control para desarrollar por cuenta propio o ajena (maquila) las actividades de ensamble, procesamiento y transformación total o parcial de materias primas que derivan en la producción de bienes y servicios afines, comprendidos principalmente en una sola clase de actividad económica.

Horas trabajadas

Tiempo medido en horas que la población ocupada dedicó a su(s) trabajo(s) en la semana de referencia.

Inflación

Fenómeno que se observa en la economía de un país y está relacionado con el aumento desordenado de los precios de la mayor parte de los bienes y servicios que se comercian en sus mercados, por un periodo de tiempo prolongado.

Inflación subyacente

Variación en los precios de los bienes y servicios del INPC, pero excluyendo los bienes energéticos y sin elaborar.

Ingresos por trabajo

Percepción monetaria que la población ocupada obtiene o recibe del trabajo que desempeñó en la semana de referencia. Los ingresos se calculan en forma mensual.

Ocupación en el sector informal

Todo trabajo que se desempeña en una unidad económica no constituida en sociedad que opera a partir de los recursos de los hogares, pero sin constituirse como empresa.

Población asalariada

Personas de 15 y más años de edad que trabajan para un patrón o empleador del sector privado o público; y que reciben un pago, sueldo, salario o jornal.

Población desocupada

Personas de 15 y más años de edad que se encuentran sin un trabajo pero están en la búsqueda de uno.

Población no económicamente activa

Personas de 15 y más años de edad que realizan actividades no económicas y no buscan trabajo.

Población ocupada

Personas de 15 y más años que se encuentra desempeñando alguna actividad económica. Esto, ya sea de forma asalariada o como trabajador independiente.

Población ocupada en condiciones críticas de ocupación

Personas ocupadas que se encuentran en las siguientes situaciones: trabajan menos de 35 horas a la semana por razones de mercado; trabajan más de 35 horas a la semana recibiendo ingresos laborales mensuales inferiores al salario mínimo; trabajan más de 48 horas semanales percibiendo ingresos de hasta dos salarios mínimos.

Población subocupada

Personas de 15 y más años de edad que tienen la necesidad y disponibilidad de ofertar más horas de trabajo de lo que su ocupación actual les permite.

Población subocupada

Personas de 15 y más años de edad que tienen la necesidad y disponibilidad de ofertar más horas de trabajo de lo que su ocupación actual les permite.

Precio máximo

Medida implementada con el objetivo de establecer un límite a la tarifa de un determinado producto o servicio en el mercado.

Precio mínimo

Medida mediante la cual se establece una tarifa por debajo de la cual no se puede vender un producto o servicio en el mercado.

Remesas

Envío de dinero de aquellas personas que radican en otra nación a su país de origen.

Sector formal

Son todas aquellas actividades económicas que se desarrollan en empresas constituidas en sociedad, corporaciones, instituciones públicas o privadas, negocios no constituidos en sociedad, pero que reportan ingresos ante la autoridad hacendaria y en la agricultura y/o crianza de animales orientadas al mercado.

Sector informal

Todas aquellas actividades económicas de mercado que operan a partir de los recursos de los hogares, pero sin constituirse como empresas con una situación identificable e independiente de esos hogares.

Tasa de condiciones críticas de ocupación (TCCO)

Porcentaje de la población ocupada que se encuentra trabajando menos de 35 horas a la semana por razones de mercado, más la que trabaja más de 35 horas semanales con ingresos mensuales inferiores al salario mínimo y la que labora más de 48 horas semanales ganando hasta dos salarios mínimos.

Tasa de desocupación

Porcentaje de la población económicamente activa (PEA) que se encuentra sin trabajar, pero que está buscando trabajo (ver población desocupada).

Tasa de informalidad laboral

Proporción de la población ocupada que comprende a la suma, sin duplicar, de los ocupados que son laboralmente vulnerables por la naturaleza de la unidad económica para la que trabajan, con aquellos cuyo vínculo o dependencia laboral no es reconocido por su fuente de trabajo.

Tasa de participación económica

Porcentaje que representa la población económicamente activa (PEA) respecto a la de 15 y más años de edad.

Tasa de subocupación

Porcentaje de la población ocupada que tiene la necesidad y disponibilidad de ofertar más tiempo de trabajo de lo que su ocupación actual le permite.

Trabajador doméstico

Persona que presta los servicios de aseo, asistencia y los relacionados con el hogar de una persona o familia a cambio de una remuneración.

Trabajador independiente

Es la persona que dirige su propia empresa o negocio, de manera que no tiene un jefe o superior a quien rendirle cuentas de su desempeño o de los resultados obtenidos.

Trabajador no remunerado

Persona ocupada que no recibe ningún tipo de pago (monetario o en especie), por su ocupación. Aunque es susceptible de recibir algún tipo de prestaciones.

Trabajador remunerado

Persona ocupada que recibe un pago por el desempeño de una actividad económica.

Trabajador fronterizo

Todo trabajador migratorio que conserve su residencia habitual en un Estado vecino, al que normalmente regrese cada día o al menos una vez por semana.

Unidad económica

Entidad (institución, empresa, negocio o persona) que se dedica a la producción de bienes, compra-venta de mercancías o prestación de servicios públicos y privados.



MIDIENDO EL BIENESTAR ECONÓMICO DE TIJUANA

Dr. Ismael Burgueño Ruiz

Presidente Municipal

Lic. Mariana López Ramírez

Directora de Comunicación social y Relaciones
Públicas

Ing. Pedro Montejo Peterson

Secretario de Desarrollo Económico de Tijuana

C.P. Sergio Colin Chávez

Director General de la Secretaría de Desarrollo
Económico de Tijuana

Lic. Brenda Jordán Ortega

Unidad de Planeación, Control y Seguimiento

Contacto

bljordan@tijuana.gob.mx



TIJUANA
XXV AYUNTAMIENTO
2024 - 2027

SEDETI
Secretaría de Desarrollo
Económico de Tijuana